EL DIARIO PALENTINO

EL DIA DE PALENCIA

N.º 11.106 REFUNDIDO

Fundado en 1882 y 1890

(Depósito Legal: P-2-1958) Razón Social: «El Diario Palentino - El Día de Palencia, S. L.». Mayor, 99.

(Franqueo Concertado)

Director: JOSE LUIS ALONSO ALMODOVAR

(Oficinas (Tfno. 722690). Redacción (Tfno. 723942). Administración (Teléfono 722333) Mayor, 99

Apartado de Correos, 17

JUEVES 7 JULIO 1977

EDICION MADRUGADA

12 PESETAS

Debido a la nueva política israelí

Peligro de guerra en Oriente Medio

Campaña diplomática de los grandes países en pro de la suavización de la situación

Bruselas, 6 (Efe) — La «OLP» considera que el movimiento pro-palestino de la política exterior de los Estados Unidos y de la Comunidad Económica Europea (CEE) está motivado por el peligro de una guerra en Oriente Medio, tras los cambios políticos operados en Israel.

Esta es la tésis desarrollada por el representante de la «Organización para la Liberación de Palestina» en Bruselas, Naim Khader, en una entrevista publicada por el boletín «Akhbar Arabia-Ouroubya», editado en la capital belga.

Khader manifiesta que la reciente declaración del Consejo Europeo en Londres y la advertencia de los Estados Unidos «se insertan en una campaña diplomática destinada a desbloquear la situación en Oriente Medio, debido a que el peligro de guerra en la región creció gravemente con la llegada al poder de Beguin y sus posiciones intransigentes».

Nosotros deseamos que esta campaña diplomática tenga efectos positivos y se restablezca rápidamente el proceso de paz», declara el representante en Bruselas de la OLP.

OFERTA PALESTINA DE PAZ

Beirut, 6 (Efe). — La Organización para la Liberación de Palestina (OLP) se ofreció ayer a poner fin a las hostilidades en el sur del Líbano si las fuerzas cristianas, respaldadas por Israel, se comprometen a eso mismo, informan fuentes fidedignas.

Hani El Hassan, principal asesor político de Yasser Arafat, jefe de la OLP, le hizo una propuesta en este sentido al recientemente creado «Frente Nacional para la salvarguarda del RU», en una reunión secreta celebrada en Beirut y pidió a los representantes del Frente que pasaran el ofrecimiento a los cristianos.

El Frente ha hecho público un comunicado sobre la apertura del diálogo con diferentes fuerzas políticas, pero no alude para nada a la oferta de Hani El Assan.

Los observadores hacen notar que esta iniciativa coincide con la intensificación de las gestiones para apaciguar la región meridional del Líbano.

Jura del ministro de Economía

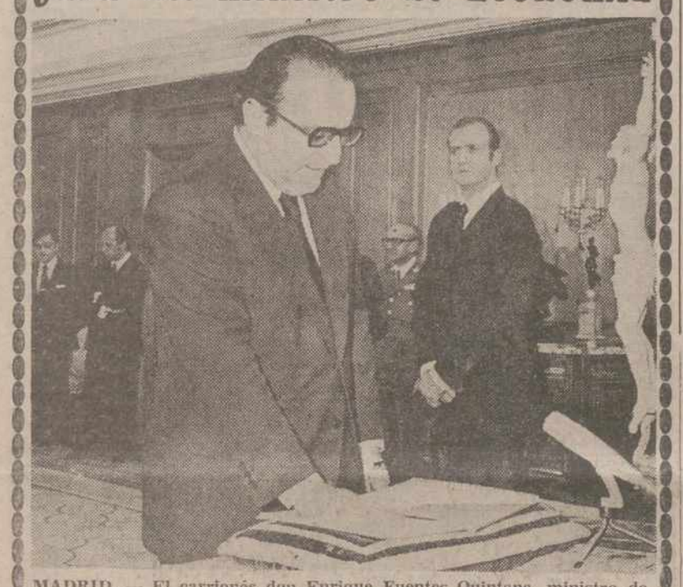

MADRID. — El carrionés don Enrique Fuentes Quintana, ministro de Economía y vicepresidente segundo del Gobierno jura su cargo ante el Rey don Juan Carlos. — (Telefoto Europa Press).

El lunes, reunión del Consejo de Ministros

SE PERFILA EL PROGRAMA DEL GOBIERNO

Suárez prepara la composición de su EQUIPO DE ASESORES

El Presidente despachó con los miembros del nuevo Gabinete

Madrid, 6 (Cifra). — El próximo lunes, día 11, se celebrará el primer Consejo de Ministros del nuevo Gobierno, tercero de la Monarquía, según anunció a última hora de esta tarde el portavoz de la Presidencia del Gabinete

La reunión del Gobierno tendrá lugar, como es habitual, en el Palacio de la Moncloa, bajo la presidencia de su titular, Adolfo Suárez González.

Mientras tanto, se informa oficialmente que el equipo ministerial desarrolla ya normalmente sus actividades. El presidente dedica su tiempo a despachar con los nuevos ministros, y de manera especial con aquellos que se ven afectados por la reestructuración administrativa.

El presidente recibió hoy en despacho a los vicepresidentes segundo y tercero, señores Fuentes Quintana y Abril Martorell, respectivamente, así como a los ministros de Hacienda, señor Fernández Ordóñez; Justicia, señor Lavilla Alsina; de la Presidencia, señor Otero Novas y adjunto para las Relaciones con las Cortes señor Camuñas Solís.

El señor Suárez había recibido ayer al vicepresidente primero para Asuntos de la Defensa, y a los ministros de Obras Públicas y Urbanismo; Presidencia, Relaciones con las Cortes, Relaciones con las Regiones y Sanidad y Seguridad Social.

Por su parte, el equipo económico, siempre según fuentes oficiales, desarrolla una intensa actividad con permanentes reuniones.

De tales reuniones, de las audiencias con el presidente y de la próxima reunión del Gabinete se espera que quede definitivamente perfilado el programa de actuación del Gobierno.

EL PRESIDENTE SUAREZ PERFILA LA COMPOSICION DE SU EQUIPO DE ASESORES

Madrid, 6 (Cifra). — El economista José Ramón Lasuen será, al parecer, uno de los asesores presidenciales que nombrará próximamente el presidente del Gobierno, Adolfo Suárez.

El señor Lasuen, líder de la Federación Social Demócrata, integrada en Unión de Centro Democrático, acudió esta tarde al Palacio de la Moncloa, donde se entrevistó con el presidente Suárez.

En el mismo equipo de asesores presidenciales figurarán, posiblemente, Salvador Sánchez Terán y José Luis Meilán Gil, ambos, igualmente, de la Unión de Centro Democrático.

SUAREZ DESPACHO CON VARIOS MINISTROS

Madrid, 6 (Cifra). — A lo largo del día de hoy, el presidente del Gobierno, Adolfo Suárez, ha continuado la serie de despachos con los nuevos ministros, en el Palacio de la Moncloa.

Por la mañana, el señor Suárez recibió al vicepresidente segundo para Asuntos Económicos, Enrique Fuentes Quintana, y al ministro de Hacienda, Francisco Fernández Ordóñez. También por la mañana Adolfo Suárez recibió al ex-ministro Leopaldo Calvo-Sotelo, de Unión de Centro Democrático.

Por la tarde, el presidente despachó con los ministros de la Presidencia, José Manuel Otero; adjunto para Relaciones con las Cortes, Ignacio Camuñas; vicepresidente tercero para Asuntos Políticos, Fernando Abril, y ministro de Justicia, Landelino Lavilla.

EL PRESIDENTE DE LAS CORTES RECIBE HOY A LOS REPRESENTANTES DE LOS PARTIDOS

Madrid, 6. (Cifra). — Mañana, a las seis y media de la tarde, el presidente de las Cortes, Antonio Hernández Gil, recibirá en su despacho a los representantes de los partidos políticos, para darles a conocer la normativa que regirá la puesta en funcionamiento de las nuevas Cortes.

Dicha normativa se encuentra ya ultimada y consta, sumando la primera parte que ya se dio a conocer en su día, de una treintena de artículos.

En la segunda parte, que mañana expondrá el presidente a los representantes de los partidos, se contemplan temas como los grupos parlamentarios y las comisiones que contempla la Ley para la reforma política.

Estas comisiones son las referidas en los artículos 12 y 13 de la Ley constitutiva de las Cortes, sobre competencia y urgencia legislativa, que hasta ahora se hallaban fundidas en una sola comisión.

LA REFORMA ADMINISTRATIVA, EN CUATRO FASES

Madrid, 6. (Cifra). — La reforma

(Continúa en sexta página)

El Rey, con el nuevo Gobierno

MADRID — S. M. el Rey y el presidente da las Cortes, señor Hernández Gil, junto a los miembros del nuevo Gobierno después de que estos efectuaron el juramento de su cargo en un acto celebrado en el Palacio de la Zarzuela.— (Foto Cifra Gráfica).

Tras el golpe de Estado

Tranquilidad en Pakistán

Fin de un largo período de violento caos político

Londres, 6. (Efe). — Las fuerzas armadas de Pakistán, dieron un golpe de estado a primeras horas de ayer deponiendo y deteniendo al hasta ahora primer ministro Zulfikar Ali Bhutto.

Noticias de radio procedentes de Islamabad informaron que el golpe había tenido lugar sin violencia.

Los militares han detenido también a los jefes de la oposición, y Radio Pakistán, ya en poder de los oficiales protagonistas del golpe, dijo que la detención "es una custodia protectora".

Al parecer, los detenidos fueron buscados en sus domicilios y trasladados a centros de seguridad a partir de las diez de la noche del día anterior.

De mañana se anunció oficialmente que el jefe del Alto Estado Mayor Pakistaní, general Ziah-Ul-Haque, se dirigirá a la nación por radio esta noche.

Informaciones llegadas de Pakistán durante la jornada, hicieron saber que las calles de las ciudades estaban tranquilas y vigiladas por unidades de paracaidistas.

Los centros de comunicaciones mantenían guardados por soldados en uniforme de campaña y los vuelos regulares destinados a, o procedentes del aeropuerto internacional de Islamabad operan con normalidad.

El ejército ha interrumpido así cuatro meses de caos político iniciado en las elecciones generales y durante el cual 350 personas murieron en las calles violentamente.

Ayer estaba prevista la reanudación de las conversaciones entre el Gobierno de Alí Bhutto y la oposición, para negociar unas posibles nuevas elecciones generales, al rechazar las de marzo los opositores de Bhutto, que las consideran fraudulentas.

El general Ziah tiene 52 años y es jefe del Estado Mayor desde 1976.

Es considerado como un hombre disciplinario, riguroso musulmán, pero tolerante y sin ninguna previa implicación en asuntos de carácter político.

Presidió el tribunal militar que procesó a los oficiales acusados de conspiración contra Alí Bhutto en 1972.

El general Ziah parece apuntar como hombre fuerte de la nueva situación aunque informaciones procedentes de Karachi dan como segundo líder al general Mohammed Shariff, que ha sido nombrado ya administrador general de la ley marcial, impuesta sobre todo el país.

El embajador de Pakistán en Londres, Nianmuntaz Daultana, que sigue trabajando normalmente en su

(Continúa en octava página)

Los "Guerrilleros de Cristo Rey" se atribuyen la destrucción de RADIO LOYOLA

(OCTAVA página)

En su país

Los estudiantes cubanos, a las labores agrícolas

En turnos rotatorios participan este año cerca de cien mil

La Habana, 6 (Efe). — En más de ochenta y tres mil se calcula en La Habana el número de estudiantes que este verano participarán en las tareas agrícolas del país.

De esta cifra, 14.000 he incorporaron ayer, practicamente con el comienzo del período de vacaciones universitarias

Se anuncia asimismo que el próximo sábado llegará a Camaguey, una de las regiones de Cuba más necesitadas de mano de obra estacional, el primer contingente de estudiantes de La Habana, integrado por 3.500 jóvenes.

Estos últimos trabajarán un total de dieciocho días, tiempo que se ha estimado suficiente contando con la llegada de nuevos destacamentos, aunque el llamamiento de los líderes juveniles se hizo para tres semanas.

Aunque las brigadas estudiantiles se reclutan sólo entre muchachos, de momento se conoce la cifra de 4.360 chicas, que participarán en la campaña agrícola de la zona de Camaguey.

Se recuerda que, por vez primera, el trabajo de los universitarios cubanos será remunerado, destinándose su importe a los fondos del XI Festival de la Juventud y los estudiantes, convocado para julio del año próximo.

Presuntos asesinos del presidente de la Cros

BARCELONA. — Los presuntos implicados en el asesinato del presidente de la «Cros» señor Bultó, detenidos por la Policía. Aparecen de izquierda a derecha, María Montserrat Tarrago Domenech, Alvaro Valls Oliva, Carlos Sastre Benlliure y José Luis Pérez Pérez. A la derecha y abajo material que les fue confiscado.—(Telefoto Europa Press).

Ha comenzado el futuro

EL ESTRENO DE LA DEMOCRACIA

En manos de todos está consolidarla con SENSATEZ y SOLIDARIDAD

Por JOSE LUIS ALONSO ALMODOVAR

La larga marcha hacia la democracia ha culminado en España con la constitución de un Gobierno formado en función de los resultados de las primeras elecciones libres que tuvieron lugar en nuestro país desde hace cuarenta y un años y que cuenta, por tanto, con un amplio consenso popular claramente contrastado en las urnas. Concluye así un difícil y laborioso proceso, en el que, partiendo de la legalidad establecida y sin salir de sus cauces, se ha pasado de un sistema autoritario y personalista a otro genuinamente democrático y representativo, basado en la voluntad popular libremente expresada. La tarea llevada a cabo ha sido enorme, para poder vencer los graves obstáculos de toda índole que se oponían a la transformación de España en un Estado moderno y democrático, en el que el pleno ejercicio de las libertades individuales y los derechos humanos fuese el eje en torno al cual se configurasen las nuevas instituciones nacionales, que aseguren una definitiva convivencia libre y pacífica. En esa crítica fase de evolución y cambio, no exenta también de ansiedades y momentos dramáticos, ha habido, sin duda alguna, un principal protagonista, el pueblo español, que, contra los agoreros y catastrofistas, supo dar en todo instante pruebas de una singular madurez y ciudadanía, poniendo de manifiesto su indiscutible mayoría de edad política, que le hace sobradamente apto para la democracia. A lo largo de estos apretados y duros doce meses de transición, es la cordura y sentido de responsabilidad de los españoles la nota más dominante y esperanzadora, pues, con fino instinto político, han sabido valorar con exactitud las diversas opciones y alternativas que se fueron configurando, pronunciándose abiertamente en favor de soluciones moderadas y de reconciliación, como vino inspirando siempre la Corona, no sólo «motor del cambio», según esa frase tan repetida, sino además garantía y tutela de su total ejecución. Aún al margen de otras consideraciones ideológicas, resulta preciso proclamar que la institución monárquica constituyó durante este año la gran cobertura histórica y política para la anhelada instauración en nuestro país de un auténtico sistema de democracia y libertades.

No han existido subterfugios ni manejos mixtificadores de la voluntad popular Los españoles votaron plebiscitariamente por el cambio el día 15 de junio. Un cambio moderado y sin revoluciones, como propugna la «Unión de Centro Democrático», vencedora mayoritariamente en las urnas, o más arriesgado y quizá traumático, como desean muchos sectores del PSOE. No olvidemos que el socialismo español, a diferencia de las socialdemocracias europeas, sigue siendo esencialmente marxista. Pero, sería un error suponer que una parte considerable de quienes han dado sus votos a las candidaturas del PSOE han votado socialismo ni, menos aún, marxismo. Sino que se han inclinado claramente hacia un cambio más drástico y radical de lo que para ellos representaba la «U. C.D.». En cualquier caso, la inmensa mayoría del pueblo español se pronunció de forma clamorosa contra el inmovilismo y el continuismo de situaciones pretéritas y en favor de la consecución de una nueva sociedad de corte plenamente europeo y democrático. Del mismo modo que ha rechazado los extremismos de uno y otro signo, sin dejarse engañar por nostalgias interesadas ni por los blandos y aparentes planteamientos de un eurocomunismo que, salvo en algunas zonas muy concretas, no ha conseguido seducir a casi nadie con sus nuevas y oportunistas ficciones. Las nuevas Cortes, fiel reflejo de la moderación y el centrismo que son hoy notas dominantes del sentir político español, tienen ante sí ahora la labor y el compromiso de llevar a cabo —con seriedad y sin demagogias ni vacilaciones— la completa transformación legislativa y constitucional que la nación las ha encomendado. En este apasionante período constituyente que se inicia, deben tener conciencia clara de lo que nuestro pueblo espera de ellas, ya que han de convertirse en el centro de la atención y el interés de toda la vida española. El propio Gobierno, como mandatario de la voluntad popular, sabe muy bien que en ellas reside la legítima representación de esa voluntad, libremente manifestada en las urnas. Por eso su nueva composición responde con fidelidad al espectro parlamentario. En él figuran, como se esperaba, los principales dirigentes de los partidos políticos integrados en la «Unión de Centro Democrático», ocupando los dieciséis ministerios resultantes de la reestructuración administrativa efectuada: Fernández Ordóñez, Garrigues, Cabanillas, Camuñas, Clavero, Sánchez de León, etc. Unicamente cabe destacar la ausencia voluntaria del presidente del Partido Demócrata Cristiano y diputado electo por Palencia, Fernando Alvarez de Miranda, que está llamado a desempeñar dentro de muy pocos días más altas responsabilidades aún, al ser propuesto próximamente para ocupar un puesto clave en las nuevas instituciones del Estado, de especial trascendencia dado el carácter constituyente de estas Cortes. Su lugar previsto en el Gobierno ha sido cubierto por el secretario general de su partido, Iñigo Cavero, que será sin duda un gran ministro de Educación.

España, en suma, se dispone a estrenar su nueva democracia en este intenso e histórico verano de 1977. Atrás queda la larga tensión y el esfuerzo de quienes, en medio de muchas incomprensiones y adversidades, venimos defendiendo desde hace años la necesidad de que nuestra nación rompiera para siempre ese complejo fatalista que la quería hacer poco apta para la democracia. Los hechos han demostrado felizmente que no era fruto más que de un montaje calculado para cercenar las libertades de nuestro pueblo y mantenerle de manera permanente en un nivel de subdesarrollo político. Para prolongar, por tanto, el monopolio de un pequeño grupo dirigente, cuya escasa fuerza y ascendiente popular han dejado las urnas al descubierto. Ya constituyen sólo un anacronismo, que lógicamente irá extinguiéndose con el paso del tiempo. Pero, no pensemos que la democracia está ganada de una forma irreversible. Es preciso continuar esforzándonos cada día en que se afiance y consolide, para que pueda resistir los envites que todavía ha de recibir desde muy distintas procedencias. Desde aquellos residuos extremistas que sueñan con el fracaso del nuevo régimen para proclamar las ventajas del anterior, hasta esos otros sectores de talante revolucionario que aprovecharán las facilidades de un sistema de plenas libertades públicas para incrementar su acción subversiva, engendradora casi siempre de desórdenes y violencia. Tengamos muy presente que la democracia no es nunca un regalo de nadie. Sino que se construye cada día con sensatez, con civismo, con solidaridad. Que sólo será posible y duradera si esa responsable madurez de que nuestro pueblo ha dado tantas pruebas en el último año y medio sigue presidiendo la vida del país. Que nadie intente avanzar demasiado deprisa ni demasiado despacio. Que sea, pues, el «tempo» de la democracia el que todos procuremos adquirir, para que, sin egoísmos, sin mezquindades y con verdadero espíritu de convivencia, hagamos realidad esta gran empresa colectiva de que nuestra Patria supere los antagonismos pasados y empiece a progresar pacíficamente y en libertad. En las manos de todos los españoles está ahora.

M.C.D.2022

PALENCIA AL DIA

Títulos académicos

En la Delegación Provincial de Educación y Ciencia, —según nota que publicamos en nuestro periódico— hay diversos títulos de estudios realizados, recibidos en dichas oficinas de los organismos correspondientes, y que están a disposición de los interesados.

Ya sabemos que estos títulos académicos han constituido, desde siempre, además de su documental testimonio docente, una justa satisfacción para su poseedor.

Es un resumen de muchos años de trabajos, zozobras e ilusiones. Quizá uno de los más formidables objetivos que un día lejano, cualquier hombre o mujer se propusieron conquistar.

Digamos que, considerando las diferencias, es como un trofeo —acaso el mejor— recia y animicamente alcanzado; no ya solo por un largo y continuado esfuerzo físico, sino intelectual y hasta espiritual.

Quizá para algunos pase a ser también —como viejos trofeos— papel mojado; como la chapa oxidada de las copas. Pero, para otros, seguirá siendo una cumbre; una noble conquista —ahora que las hay tan innobles—, que dará testimonio siempre de un esfuerzo y un logro del hombre, en el mejor sentido de la palabra.

No sucede siempre. Pero Palencia, si se tiene en cuenta el agua de lluvia caída sobre ella el pasado mes de junio, bien pudiera decir que era una sucursal de Santiago de Compostela; o, por lo menos, de Santander.

Hacíamos un resumen de lo que en nuestra provincia llovió a lo largo del pasado mes. Se registraron precipitaciones en catorce días. Es decir, que medio mes estuvo lloviendo. El total de litros de agua caídos en todas esas jornadas plúmbeas, fue de 82,5 por metro cuadrado. Es decir, una verdadera marca. No pudo superarla ni abril, con su fama de "aguas mil". Por cuanto dicho cuarto mes del año quedó muy por debajo de junio.

De excepción, pues, puede calificarse dicho mes. Y nuestra provincia tan en línea con la que más en lo que a estar pasada por agua se refiere.

Las numerosas lluvias han hecho crecer un sinnúmero de hierbas y en pocas ocasiones como la actual, los campos han estado tan alfombrados de amapolas. Con alegría esto para los conejeros (ya sabemos que la amapola es un "bocato di cardinale", para el conejo), y con malhumor para el agricultor, que, moroso en algunas zonas para echar herbicidas a tiempo, verá muy dificultadas y hasta reducidas sus cosechas, por causa de tan "mala hierba".

Las lluvias, pues, fueron noticia destacada en nuestra provincia en este junio acabado de pasar.

Los certámenes poéticos provinciales siguen su marcha, indeclinables a todos los desalientos. Hemos ido registrando justas literarias por este o el otro pueblo provincial. Algunos, con muchos años ya de celebración, que le han dado justa solera y prestigio. En su día, fuimos haciendo los comentarios correspondientes.

Pero, como decimos, la fuente poética provincial sigue manando certámenes, en una grata continuidad. Que la poesía todavía significa —o debe significar— algo en el mundo. Y, así, Venta de Baños anuncia su II Certamen Poético Castellano. Está organizado por el grupo cultural «Habibb»; y constituye un incentivo excelente, por sus premios y la honrilla correspondiente, para cuantos poetas palentinos, que son muchos, quieran probar suerte.

Es de las primeras de España

¿La Banda de Música, en serias dificultades?

La próxima jubilación de varios de sus miembros hace pensar en una no muy lejana desaparición

«Alrededor de 40 conciertos anuales»

Hace tres años que se hizo cargo de la banda de música de nuestra capital, D. Saturnino Díez Vidal, que ayer precisamente cumplió 65 años. A pesar de su edad, Don Saturnino está en la idea de seguir al frente de la banda, entre otras razones porque le preocupa "el futuro de la misma, al jubilarse muy pronto miembros importantes de ella".

En la actualidad, incluido el director, son 22 personas y es muy probable que, de no tomarse oportunas medidas, Palencia o mejor dicho, su banda no llegue a conmemorar ese centenario de su existencia si tenemos en cuenta los datos de la época que la refieren por vez primera en sus crónicas.

—Dígame, ¿quienes se jubilan próximamente?

—El trompeta primero, el bombardino, el saxofón tenor y algunos más. Si tenemos en cuenta estas deserciones obligatorias en razón de edad y que, al parecer, no existe proyecto alguno en torno a las sustituciones, resulta que ésta va quedando "corta de sonido" hasta llegar un instante en que quede incapacitada para actuar. Si nuestra envejecida banda no se remoza son «savia joven», ya todo es cuestión de observar cómo se van jubilando todos, paulatinamente y sin prisas, hasta desaparecer por completo.

Y nos dice también D. Saturnino que "de momento las zarzuelas suenan bien, pero con las grandes obras no podemos meternos porque somos muy pocos"... —tras dudar un instante, añade— "¡si hace 8 ó 9 años había el doble de gente en la banda!".

—Y se entraba por oposición, ¿no?

—Sí, al menos la mayor parte, aunque yo no estaba todavía al frente.

Lo que ya no nos dice el actual director de la banda, es que últimamente y a tenor de diversas observaciones, da la impresión de que no se entra por oposición o forma alguna. Sencillamente no se entra.

—Bueno, y la actual banda, ¿en qué basa su repertorio?

—Prácticamente interpretamos a todos los autores, pero al público le gusta más la zarzuela española, así que en todos los conciertos tocamos un par de fragmentos. En este último fueron "Moros y cristianos" y "La generala".

—Dígame, ¿cuántos conciertos dan al año?

—Alrededor de 40, entre los de la Casa de Cultura en invierno, los del Auditorium, también en fiestas de Pentecostés y algunos más cuando nos contratan fuera de Palencia.

—Y aunque suene un tanto utópico, ¿cuáles son los proyectos de usted y la banda?

—Aunque me puedo jubilar ya, procuraré estar en la banda; es para mí una droga. Además quisiera estar en el primer centenario de la banda, porque llevo la música dentro.

—¿La moderna también?

—No, en absoluto.

Añade D. Saturnino que propuso una ampliación, pero lo dejaron para más adelante, asegurándole que se estudiaría.

—No le veo con mucha moral...

—Pues no, las repetidas peticiones que hice, hasta ahora no han surtido efecto.

El hombre no ha despegado los labios a la hora de hablar de los males que aquejan a la banda. Lo único que sigue comentando es que poco a poco se van jubilando sus miembros y pare usted de contar.

No llegó a conocer el viejo templete —según se desprende de sus palabras— pero piensa que las condiciones acústicas del Auditorium son excelentes.

—Hagamos un balance. ¿Cuántos años lleva dedicado a la música?

—Pues unos 50 años, entre pianistas y director. Fui primer premio del Conservatorio de Bilbao, pero prefiero estar de director a tocar el piano. Aquí estrené mi "Sinfonía Clásica" y también he compuesto varios pasodobles y obras para violín y piano. Ahora estoy escribiendo un concierto para clarinete y orquesta.

Me confesó que en el supuesto de añadir instrumentos a la banda, de existir posibilidades, introduciría una trompa, un oboe y varios clarinetes. Instrumentos de cuerda, ninguno puesto que supone un lujo innecesario.

—¿Satisfacciones con la música?

—Sí, me ha dado muchas, los ratos más felices fueron cuando estaba al frente de la banda.

—¿Y decepciones?

—Ninguna.

T.

230 PLAZAS PARA AGENTES

JUDICIALES. AMBOS SEXOS. DESDE 21 AÑOS. SIN TITULO

No hace falta mecanografía ni taquigrafía ni idiomas. Instancias hasta el 20 de julio.

CUERPO ADMINISTRATIVO DEL ESTADO (Ministerios)

Convocadas 1.000 plazas para todas las capitales de provincia. Bachiller Superior o equivalente. Ambos sexos. Desde 18 años. Pida información «URGENTE» por escrito a: **C. I. O. P. Apartado de Correos, núm. 222. Palencia.**

Delegación provincial de EDUCACION Y CIENCIA

Títulos recibidos a disposición de los interesados

Se encuentran en esta Delegación Provincial (calle Lope de Vega, número 18 y 20), a disposición de los interesados, los títulos académicos y diplomas que al final se indican, expedidos a favor de las personas que se señalan.

Los titulares de los mismos deberán personarse en esta Dependencia a fin de hacerse cargo de ellos, a la mayor brevedad posible y siempre dentro del presente mes de julio, provistos del Documento Nacional de Identidad, dado que transcurrido el plazo que se indica, serán devueltos a la Superioridad.

Títulos de Licenciados en Ciencias: D. José Ramón Andrés Ibáñez; Dña. Teresa de Jesús Blanco Estébanez; D. Jerónimo Delgado del Bao, en Ciencias Exactas.

Títulos de Licenciados en Derecho: D. Aquilino Anaya Cruzado; D. Isidoro Alonso Burgos; D. Carlos Castro Díez; D. Rafael José García Jiménez; D. José Luis Villanueva Varona.

Títulos de Licenciados en Medicina: Dña. Guadalupe Bombín Martínez, especialista en Obstetricia y Ginecología; D. Francisco Javier Gutiérrez de Guzmán, Medicina y Cirugía; D. Isidoro Javier Hermosilla, especialista en Aparato Circulatorio y Respiratorio; D. Rafael Martínez Caballero, Medicina y Cirugía; don Fernando Martínez Fraile, Medicina y Cirugía; D. Francisco Javier Medina Cebrián, Medicina y Cirugía; Dña. Ana Eugenia Villesid Russell, Medicina y Cirugía.

Títulos de Licenciados en Farmacia: D. Vicente Villana Galvañón.

Títulos de Ayudantes Técnicos Sanitarios: Dña. María Inmaculada Alonso Burgos; Dña. Celia Antón Garrapucho; Dña. Victoria Buzón Herrero; Dña. María del Mar Calleja Baranda; Dña. María Inmaculada Dehesa Mulas; Dña. Aurora Domínguez González; Dña. María del Carmen Gómez Pérez; Dña. María Luisa González Infante; Dña. María Goreti Manrique Manero; Dña. María del Carmen Pérez Fernández; D. Neftalí Tejedor Santos, diploma de Análisis Clínicos; Dña. Eugenia Toledano Arenas; Dña. Rosario Trigueros Manrique; Dña. Margarita Marcelina Varas Sendino; D. Raimundo Avedaño Domingo, practicante para asistir a partos normales; D. José García Izquierdo, igual que el anterior; D. Constantino Gómez Domínguez, ídem; D. Víctor Pedro Martín Martín, ídem; D. Eliseo Matessanz Rojo, ídem; D. Filiberto de Prado Ortega, ídem; D. Victoriano Solórzano Villaverde, ídem; D. Primitivo Valtierra Prieto, ídem.

Título de Perito Mercantil: Doña María Begoña Rodríguez Martínez.

Título de Profesor Mercantil: Don Juan Manuel Mateo de Echevarría.

Título de maestra de Enseñanza Primaria: Dña. María Rosa Miguel Montoya; Dña. Jesusa Requena y Bajo.

Títulos de Bachiller: D. Aurelio Márquez Irúela; D. José Ventura Olaguibel; D. Nicolás Sánchez Barbero.

Diplomas de Especialización: Doña María Teresa Alonso Reyes (Letras); Dña. Agustina Castrillo Canda (Letras).

Certificado de Estudios Primarios: Doña María del Mar Lozano Martínez.

Títulos de Licenciados en Filosofía y Letras: D. Gonzalo Felipe Alcalde Estébanez, en Filología Románica-Subsección español; D. Alberto Fernández Aguado, en lo mismo que el anterior; Dña. María Cruz Moro Serrano, ídem.

Palencia, 1 de julio de 1977.

EL DELEGADO PROVINCIAL

BANDA MUNICIPAL

PROGRAMA de las obras que interpretará la Banda Municipal el día 7 de julio de 1977, en el Paseo del Salón, a las 21 horas:

PRIMERA PARTE

"Black el payaso" (pasodoble), Sorozábal; "El último romántico" (mazurka), Soutullo y Vert; "Bohemios" (selección), Vives.

SEGUNDA PARTE

"Clotilde de Nevers" (obertura), Matra; "La Calesera" (selección), Alonso; "Solera fina" (pasodoble), Marquina.

EL DIRECTOR

Iglesia de Padres Carmelitas (Casas del Hogar)

Cultos en honor de la Virgen del Carmen

El Concilio Vaticano II y Pablo VI, han recomendado vivamente el culto litúrgico y devocional a la Virgen María, en sus distintos misterios y advocaciones.

«María..., exaltada sobre todos los ángeles y los hombres, en cuanto que es la Santísima Madre de Dios..., con razón es honrada con especial culto por la Iglesia".

Por eso: «El Santo Concilio..., amonesta a todos los hijos de la Iglesia que cultiven generosamente el culto, sobre todo litúrgico, a la Bienaventurada Virgen, como también que estimen mucho las prácticas y ejercicios de piedad hacia Ella recomendados en el curso de los siglos por el Magisterio...». (L. G. 66-67).

Pablo VI, por su parte, en la exhortación apostólica «Marialis Cultus» advierte que, aunque el Calendario Romano ponga de relieve sobre todo las celebraciones marianas relacionadas con el misterio salvífico de Cristo, «...incluye también otro tipo de memorias o fiestas..., celebradas originariamente en determinadas familias religiosas, pero que hoy, por la difusión alcanzada, pueden considerarse verdaderamente eclesiales...». Y entre ellas cita expresamente la Fiesta de la Virgen del Carmen, del 16 de julio.

En este contexto doctrinal hay que insertar todo el culto a la Virgen. Y en este contexto se insertan los cultos de este mes de julio, en honor de la Virgen del Carmen, que tendrán lugar en la iglesia de Padres Carmelitas de Palencia. Cultos que se distribuirán según el siguiente programa:

Novena (del 7 al 15). Mañana: 8'30 y 9'30 misa y ejercicio de la novena.

Tarde: 7'30 rosario, novena y misa con homilía.

Predica: P. Manuel Lagunas C. D.

Día 16. Festividad de la Virgen del Carmen.

Mañana. Misas: 8'30, 9'30, 10'30, 11'30 y 1.

Tarde: 7'30 rosario, misa y procesión.

Día 31. Despedida. A las ocho de la tarde: Rosario, ejercicio y misa.

A través de la advocación del Carmen, la Virgen sigue recordándonos y ejercitando su misión maternal para con los hombres: «En la vida protejo, en la muerte ayudo, después de la muerte salvo». Son los privilegios asociados al Escapulario. Privilegios que se han hecho realidad a lo largo de la historia. Realidad confirmada por Pío XII al escribir: "La devoción al Escapulario del Carmen ha hecho descender sobre el mundo una copiosa lluvia de gracias espirituales y temporales».

Creo que esta solicitud y gracias de la Virgen merecen una respuesta por nuestra parte. Y el practicar y participar en los ejercicios de piedad y de culto, que como preparación a la festividad de la Virgen del Carmen, se van a celebrar en su Santuario de las Casas del Hogar, puede ser una respuesta.

P. Luciano Sancho
Carmelita Descalzo

Certámenes de Pintura y Fotografía

En Ledesma (Salamanca)

La Asociación de Amigos de Ledesma (Salamanca), ha convocado su VII Certamen de Pintura, y el V de Fotografía.

Ambos se celebrarán del 27 de julio al 7 de agosto.

Se establecen premios de placas, para las mejores obras pictóricas; y de 2.000 y 1.000 ptas., para las dos mejores fotografías.

Con los cuadros serán expuestos y el precio de los vendidos (descontando un 15 por 100) se entregará a sus autores. Las fotografías (las seleccionadas) también se expondrán y las no seleccionadas, devueltas a sus autores. También aquéllas serán devueltas al terminar la exposición.

Los envíos deberán hacerse al domicilio de la Asociación, Plaza Mayor, 1. Ledesma.

Recuerdos viejos

Falla una suscripción para organizar la feria

Un curioso detiene el "Talgo" entre Dueñas y Venta de Baños

Arcos voltaicos para iluminar el Salón

Hace 75 años

7 DE JULIO DE 1902

Sorpresa grata la recibida por los palentinos, que aquella noche acudieron al Salón para escuchar el concierto de la banda municipal de música: el Ayuntamiento, por fin, había instalado cuatro arcos voltaicos y donde antes no había más que oscuridad, ahora existía luz y las gentes se veían las caras. Con mucha guasa el cronista, al dar cuenta del acontecimiento de los arcos voltaicos, manifestaba que señoritas hubo que acudieron al Salón con la misma desproporción de otras veces, pero ante aquel alarde de iluminación optaron por regresar a casa a arreglarse un poco... De todos formas puestos a buscar pegas, se decía que la luz oscilaba mucho y llegaba a molestar y que había que mejorar la instalación.

Llegaban noticias de Torquemada donde se había desatado una aparatosa tormenta de agua, que terminó en granizo. Decían que en los pagos de «Quiñones» y «Valdesalce» se daban los sembrados y viñedos por perdidos.

Que el Ayuntamiento palentino hubiera programado dos corridas de toros para la feria de San Antolín contentó a muchos, pero disgustó a bastantes; no es que estos últimos tuvieron nada contra la que llegaría a llamarse «fiesta nacional», es que no estaban de acuerdo en que año tras año el Ayuntamiento organizara unas corridas y se olvidara de otras cosas en el programa de festejos. Así la contaban en el periódico, pidiendo a los concejales más imaginación y más variedad de actos de diversión en la feria, que toros, música y fuegos artificiales era lo de todos los años. Pedían alguna conferencia, por ejemplo...

Hace 50 años

7 DE JULIO DE 1927

También hace 50 años los palentinos estaban por estas fechas preocupados por la feria de San Antolín. La gente quería festejos y el Ayuntamiento no tenía dinero para embarcarse en nada importante. Pensando en las dificultades económicas se había abierto una suscripción; se remitieron unos boletines a comerciantes, industriales y personas de algún relieve, solicitando donativo. La mayoría los devolvieron en blanco alegando que para ellos la feria no suponía mayores ingresos de ninguna clase; otros decían que harían el donativo después, a la vista de los resultados de la feria. Total, que en una población de 22.000 habitantes no se alcanzaron las 2.000 pesetas. ¿Qué se podía hacer con semejante cantidad?

Para colmo de problemas, circulaba por la ciudad el rumor de que el gobernador civil no autorizaría la celebración de corridas en la plaza, ni la actuación de compañías teatrales en el «Principal». Entonces el propio gobernador civil dio a los periódicos un comunicado manifestando que él no había impuesto prohibición alguna; sencillamente, que había mandado hacer determinadas obras, mínimas y absolutamente necesarias para la seguridad del público, que le habían prometido estar concluidas para el 15 de agosto, aunque de momento no se hubieran iniciado todavía.

Hace 25 años

7 DE JULIO DE 1952

Llamaba la atención la bella estampa diaria del "Talgo", cruzando rápido los campos. A algunos les llamaba demasiado la atención; por ejemplo, a un individuo, natural de Salamanca, que entre las estaciones de Dueñas y Venta de Baños hizo señas para que se detuviera el «Talgo»; así lo hizo el conductor, pensando que ocurría algo grave. No pasaba nada; el individuo quería ver de cerca el tren y comprobar cómo frenaba cuando iba a toda marcha. Naturalmente, la Guardia Civil, cuando tuvo conocimiento de lo ocurrido, lo buscó y le detuvo.

En la reunión celebrada por el Ayuntamiento se acordó pagar una gratificación de 75 pesetas, anuales, a los maceros por sus servicios. También se dio cuenta de la inmediata iniciación de las obras de construcción del Instituto de Higiene en los solares de la zona de San Lázaro.

La Vuelta a Francia se encontraba en su más espectacular momento. Coppi volvió a ganar una etapa, reafirmando su liderato, conquistado en la jornada anterior; la gran sorpresa la dio Bernardo Ruiz, que entró el segundo y pasó al 5.º puesto de la clasificación general.

REGISTRO CIVIL

NACIMIENTOS. — Silvia Fernández Arranz, hija de Juan Antonio y Eutimia; Marta Manzanas Medina, de Nicolás y Elisa; Elena Martínez Hernández, de Luis Miguel y Rosa María; Carlos Angel Gil Aparicio, de Vicente y Pilar; Raúl Román Cerrato, de Benito y Monserrat; Héctor Martínez Núñez, de Julio Jesús y María del Carmen; Marta Teresa Gutiérrez, de Gregorio y Balbina; María Gutiérrez García de Antonio y Guadalupe; Miguel Hijarrubia Lamoca, de Miguel Angel y Juba; Sandra Melero Paredes, de José Antonio y María Isabel; Raquel Castro Frechilla, de Mauro y María Luisa.

DEFUNCIONES. — María Agudo Torres, de 62 años de edad.

RETABLILLO

DON MATIAS NIETO SERRANO

En los primeros días de julio de 1902 fallecía en Madrid aquel eminente médico palentino, que fue don Matías Nieto Serrano, verdadero avanzado de los médicos-escritores, que son honra de las Letras y de las Ciencias españolas.

Tienen tradición los médicos-escritores. Quizás el ejemplo de mayor relieve sea el Dr. Marañón. Entre nosotros, recordemos a D. Francisco Simón Nieto, estudioso arqueólogo de nuestra Catedral, a D. Angel Casas Díez, minucioso historiador de Villada; más recientemente, a don César Fernández Ruiz, palentino de adopción y de corazón y en la orilla misma de nuestros días, el doctor Lázaro de Castro, de cuyo fallecimiento dábamos cuenta ayer mismo, que del Cerrato palentino hizo un campo para sus ajanes de investigador y arqueólogo.

Don Matías Nieto tuvo una lápida dedicada en vida en la Sociedad Económica de Amigos del País. Cuando murió contaba 89 años. Fue figura tan eminente, que hemos querido "sacarle" de los "Recuerdos viejos" y auparle hasta este "Retablillo". Nació pobre en el seno de una humildísima familia. Fue presidente perpetuo de la Academia de Medicina y vicepresidente del Consejo de Instrucción Pública. Se le tiene por el iniciador de la prensa médica en España con la fundación del periódico El Siglo Médico. Escribió incontables trabajos y libros, pues era tenido además por profundo filósofo. Los tomos de sus "Memorias" son de valor excepcional, pues no en vano fue testigo de los acontecimientos políticos de la España en convulsión del siglo XIX. Celebérrima resultó su traducción de la "Terapéutica de Trousseau y Pidoux", que le llegó a reportar más de 25.000 duros de beneficio. A la edad de 80 años le concedieron el título de Marqués de Guadalerzas. En su muerte se dijo que "con él desaparecía la figura contemporánea más venerable de la Medicina española".

LOS EMPRESARIOS

Nos referimos a los que se ha dado en llamar "la mediana y la pequeña empresa". Están seriamente preocupados. No ven su futuro profesional con claridad. La gran empresa se avalanza sobre ellos insaciablemente. La lucha se presenta desigual. El caso es que en el pequeño y mediano empresario se han refugiado los últimos valores tradicionales de la seriedad y del sentido humano en la actividad comercial e industrial. Si este tipo de empresa se pierde, todos habremos perdido mucho.

Los nuevos modos y modas son duros y exigentes. Bien lo sabe el hombre de la pequeña y mediana empresa, que duda hacia dónde volver su mirada.

En la reestructuración oficial de estos días se ha dicho formalmente que el Ministerio de Industria y Energía va a preocuparse de la pequeña y de la mediana empresa. A ver qué pasa, pero bien harán los interesados no confiándose demasiado...

Un ministro acaba temiendo más al "rodillo" de la multinacional, que a un establecimiento donde se trabaja, se sufre y se calla.

VIAJE LARGO

Hablaban dos automovilistas:

—Vengo de Valladolid.

—¿Qué tal la carretera?

—¡Un desastre! Prácticamente, una hora de volante. Ya no caben más coches.

—Sí, ahora con el paso de los portugueses la carretera está a tope.

—Y antes, parecido. La carretera de Valladolid-Palencia se ha quedado pequeña. Parece el pasillo de una casa...

—Proyectan convertirla en autopista.

—Sí, eso dicen.

—La Diputación de Palencia está haciendo cuantas gestiones tiene oportunidad de hacer. El Ministerio ha valorado los hechos y está decidido a hacer buenos los razonamientos de nuestra Diputación.

—Ya, pero con tanto cambio en el Gobierno...

—Me consta que el presidente de la Diputación ha vuelto inmediatamente a la carga, para que no "se enfríe" el tema con los cambios.

Pensamos, al margen de dialoguillos, que el problema es lo suficientemente importante como para que nuestros "hombres públicos", los que acaban de aflorar a la vida oficial con las elecciones, vayan pensando que es absolutamente necesario "arrimar el hombro" para que la "lucha" del presidente de la Diputación, sea un objetivo común palentino.

Entre los "políticos" es frecuente permanecer indiferentes cuando las iniciativas parten de otros. Los intereses provinciales exigen seguir otra táctica. El viaje de Palencia a Valladolid, resulta ya demasiado largo y peligroso.

DIARIO DE AVISOS

FARMACIAS DE GUARDIA

Jueves, 7: Don Sabiniano Durántez (Burgos, 4) y doña Soledad Gutiérrez (Avda. Modesto Lafuente, 23).

Viernes, 8: Don Rafael Becerril (Colón, 24) y doña Eulalia Barbero (Plaza Cervantes, 1).

CUPON PRO CIEGOS

En el sorteo celebrado el día 6 de julio, ha resultado premiado con 2.500 pesetas el número 659 y con 250 pesetas, todos los números terminados en 59.

Jefatura Provincial de Tráfico de Palencia

Resumen estadístico correspondiente al mes de junio de 1977

Durante el pasado mes de junio se registraron las siguientes incidencias:

VEHICULOS. — Se matricularon 362 vehículos, desglosados por tipos en la forma siguiente: camiones, 20; furgonetas, 21; turismos, 297; motocicletas, 9; tractores industriales, 3 y autobuses, 2. Último número de matrícula concedida, P-5575-B. Número de transferencias realizadas, 289.

CONDUCTORES. — Aspirantes a permiso de conducir de las clases A-1, A-2, B, C, D y E. Exámenes teóricos. Total de aspirantes aptos en las tres convocatorias, 214; total aspirantes no aptos en las tres convocatorias, 70. Exámenes prácticos: Total de aspirantes aptos en las tres convocatorias, 304; total de aspirantes no aptos en la primera convocatoria, 208; total de aspirantes no aptos en la segunda convocatoria, 135; total de aspirantes no aptos en la tercera convocatoria, 110. En total 758.

SANCIONES. — Número de expedientes de sanción instruidos: Por infracción del Código de la Circulación, 1.694; por infracción al R. O. de Transportes, 63. En total, 1.757.

Permisos retirados por orden gubernativa, 12.

ACCIDENTES.—Número de accidentes registrados: En carretera, 34; en zona urbana, 14. En total, 48. En Palencia capital, 13.

Número de víctimas: 6 muertos, 23 heridos graves y 46 leves.

Número de vehículos implicados en accidentes, 78.

Número de conductores implicados en estos accidentes, 71 españoles y siete extranjeros. 77 varones y una mujer.

Carreteras donde se produjeron: N-620, 10; N-611, 5; N-120, 2; C-615, 3; C-612, 1; C-626, 3; C-617, 1; C-619, 2.

En carreteras locales, 7.

Causas de estos accidentes: Por adelantamiento antirreglamentario, 6; por giro incorrecto, 2; por exceso de velocidad, 9; por no ceder el paso, 10; por infracción de los peatones, 5; por sueño, cansancio, distracción, etc., 7; por circular por la izquierda, 3; por diversas causas, 4; por no respetar semáforos, 2. En total, 48.

NOTA.—Los titulares de vehículos matriculados que estuvieren obligados a canjear el permiso de circulación y que por causa justificada no lo hubieran efectuado en el turno que les correspondía, disponen de plazo hasta el 30 de septiembre para llevarlo a cabo. Pasada esta fecha los permisos no canjeados carecerán de validez quedando prohibida la circulación de los vehículos.

Desde 18 años-TITULO ELEMENTAL-510.692 pesetas año

EXAMENES EN PALENCIA

Oposiciones LIBRES para AUXILIARES DE 2.ª DEL INSTITUTO N. PREVISION.—AMBOS SEXOS. Desde 18 años, sin límite máximo de edad.—Título: Bachiller Elemental, Graduado Escolar o equivalente.—Ejercicios fáciles (mecanografía, ortografía, problemas de Aritmética y Programa de 27 Temas) que puede Vd. preparar en su domicilio con nuestros Textos.—¡EXCEPCIONAL OPORTUNIDAD! Cuatro exámenes al año en las capitales de provincia para cubrir sus vacantes.—Próximos exámenes: Octubre 1977 y Enero, Abril y Julio de 1978. Instancias hasta el 10 de Agosto (para examinarse en Octubre).—Pídanos URGENTE (indicando su título y acompañando 20 pesetas en sellos de Correos) amplia información sobre este NUEVO SISTEMA DE OPOSICIONES.—Diríjase a JURISPERICIA, Jardines, 3. MADRID-14.

CARTELERA

TEATRO PRINCIPAL

Hoy: 5-8 y 10.45 noche

¡¡Sensacional estreno!!

«EL GANGSTER»

Mayores 18 años

CINE REY D. SANCHO

CERRADO por grandes reformas para ofrecerles el mejor TEATRO de Palencia

CINE ORTEGA

5-8 y 10,45. Mayores 18 años

Paolo Ferrari en:

«JOVEN Y GUAPO CON VOZ DE SOPRANO»

Una humorada de grueso calibre que alertará a todos los maridos confiados.

CINE AVENIDA

A las 4'45 y 8'30.

Todos los públicos

CHARLON HESTON, en:

«LOS DIEZ MANDAMIENTOS»

Una historia de los tiempos de Cristo

CINE PROYECCIONES

Desde las 4. 18 años

«UN DIAMANTE AL ROJO VIVO»

y

«LAS NOCHES ROJAS DE HARLEM»

CALIFICACION MORAL:

«El gangster» (3 R); «Joven y guapo con voz de soprano» (4); «Los Diez Mandamientos» (2); «Un diamante al rojo vivo» (3); «Las noches rojas de Harlem» (3R).

M.C.D.2022

La Vida en la Provincia

Crónica de Aguilar de Campoo

Las pasadas fiestas de San Juan y de San Pedro, llenas de alegría, animación y buen humor.-Ecos de Villada

Aunque quizás un poco tardía, llegó a tiempo, pudiendo admirar un gran programa lujoso en presentación, con magníficas fotografías en tecnicolor de la Colegiata, del convento caído y de la Reina y Damas del año anterior, así como el saluda del alcalde, los versos de los Juegos Florales del año anterior y texto de Pedrito Sánchez Ruiz "La Amistad" y los "Amigos", "Aguilar y la Cruz Roja" de José Luis Merino González y "Alegoría nupcial" con la foto de "El Pantano" y firmado por Foramontana, y hasta un poco recargado de festejos, pues había varias cosas a la vez y aunque uno quiera no puede estar en todos los sitios.

También el DIARIO-DIA extraordinario dedicado a Aguilar que salió el jueves 23, es un gran alarde de impresión de fotografías y textos, todo ello debido a la laboriosidad de Alamo Salazar y Foto Luis, que han sabido captar los más bellos rincones de nuestra villa y su contorno y del que se repartieron más de 2.000 ejemplares, para que no faltara, ni a un solo vecino el periódico, con buenas e importantes colaboraciones y firmas tan prestigiosas como Antonio Alamo Salazar, M. A. García Guinea, Jesús María Asensio y otros varios que siento no recordar, y no quiero caer en omisión, les ruego perdonen.

EN LA COLEGIATA DE SAN MIGUEL. — Se celebró con toda solemnidad la procesión de San Juan, por la Plaza de España y jardines, siendo a continuación la misa mayor a las 12, concelebrada por varios sacerdotes y oficiada por el párroco don Arturo Criado Lesmes, con homilía o sermón. Fue cantada la "Pontifical" de Perosi por el coro ronda "Peña Aguilón", a varias voces mixtas con motetes y plegarias, bajo la batuta de Monzón, y que salió maravillosa, pues los fieles que salían comentándolo, dice hace tiempo no habían oído cantar misa mejor. Asistieron autoridades y el pueblo en masa.

Concurso de dibujo en las fiestas de San Juan, a las fiestas del monasterio Santa María la Real, sobre los bancos del paseo.—(Foto RUITER)

LA EXPOSICION DE PINTURA EN EL C. I. T. LOCAL. — A la salida de misa, fue inaugurada por nuestra corporación local y desde primeras horas fue mucha la gente que por allí pasó. Organizada por el grupo "Fragua" de Guardo y consta de 35 cuadros de la mayor variedad, pues hay óleos, temple, pintura a la cera, carboncillo, guasch, tempera y dibujos a lápiz bien logrados, algunos destacan por su brillantez, colorido y perspectivas bien logradas, puestas al sol maravillosas, bodegones en que luces y sombras hacen buen juego, y por último dibujos infantiles, bien de colorido y que si perseveran lograrán tener éxito, llegando a triunfar seguro. Sus firmas son Raquel, Cruz, Oscar, Félix, Teodoro Calvo y Emin. Les felicitamos.

EL TIRO AL PLATO EN LAS PLAYAS DEL PANTANO. — El mismo día de San Juan y apenas terminada la misa patronal, se trasladó gran parte del vecindario para ver el concurso de tiro al plato, que no terminó hasta las 3'30 de la tarde, debido al gran número de escopetas.

Ganó la prueba el ya famoso en esta clase de competiciones, Teodoro Báscones, quien, después de la tirada quedó el segundo, al ser vencido por un plato, por el joven tirador, Jesús Fontaneda. Se repartieron trofeos para seis tiradores, y el público quedó muy satisfecho de su actuación.

El día 26, se celebró otra.

Acudieron treinta escopetas de las provincias de Burgos, Santander, Valladolid y de toda esta comarca. Se proclamó ganador absoluto tanto de la prueba, como de la tirada, y sin un solo cero, el que ya lo viene siendo en varios años, Julio García, de Reinosa.

Fue una verdadera exhibición de dominio del arma, y conocimiento de lo que es el tiro al plato.

Este año tuvo la gran novedad de que se celebró, por primera vez en esta zona, con el sistema de "fonopull", que facilitó en mucho la labor, tanto a los tiradores, como al personal de máquinas.

Colaboraron en la tirada, independientemente del propio Ayuntamiento con su organización y varios trofeos, las siguientes firmas: Caja de Ahorros y Monte de Piedad de Palencia, Galletas Fontaneda, Diario Alerta, Calzados Sánchez Ruiz, Garteiz Hermanos, Julián Salazar y los Ayuntamientos de Mataporquera y Barruelo de Santullán.

Por la noche hubo verbena y fuegos artificiales en La Isla, con mucha animación, tanto en "La Cascajera" como en los soportales de la Plaza Mayor.

EL DIA DEL NIÑO. — Se celebró en la mañana del sábado 25, con concurso de pintura infantil, al aire libre y por cualquier calle que fueras, te encontrabas gente dibujando sobre los bancos de los paseos, sobre las aceras, y algunos los mejores ante la fachada del Monasterio de Santa María La Real, en un rincón precioso y alguno de ellos logró sacar un gran partido.

También hubo carrera ciclista para niños, y algunos de 5 años hay que ver como pedaleaban, y en la tarde fue ya la carrera ciclista formal, con un recorrido de más de 100 kilómetros han quedado en traerme detalles de la misma pero aún no les he visto.

ECOS DE VILLADA. — En la noche tranquila del sábado y a las 8'30 de la tarde, salíamos con la bandera de la Adoración Nocturna a la fiesta de las Espigas, organizada por la sección de Palencia hacia Villada, donde nos encontramos coches diversos y autocares, reuniéndose 8 banderas y alrededor de 150 adoradores de secciones de nuestra provincia, entre ellos Herrera, Astudillo, Villabermudo, Cisneros, Carrión de los Condes, Saldaña, Guardo, Aguilar y Palencia, saliendo procesionalmente desde una de las iglesias hasta la parroquia, dando comienzo la vigilia que duró hasta las seis de la mañana, en que fue la misa, y terminando con la procesión del Santísimo bajo palio y la bendición de los Campos, que una vez realizada, fuimos obsequiados por los adoradores de la sección de Villada, con un soculento desayuno, visitando la villa, que es grande y laboriosa

Conocía desde hace mucho tiempo a Facundo a quien quise saludar y me lo encontré en su casa: un luchador formidable en la guerra y en la paz; hombre de ideas y de grandes negocios, en unión de su señora y a sus hijos a quien saludé y a la vez les felicité, pues tuvieron la gran delicadeza de recibirnos en su casa, a pesar de ser casi una hora intempestiva, pues aun no se había levantado; nos enseñó el comercio o super-mercado recientemente abierto, almacenes o bodegas y, por último, el gran complejo industrial y fabril en el que trabajan casi un centenar de obreros. De allí salen las célebres «Pipas Facundo», conocidas ya en España.

EN LA CIUDAD DEPORTIVA. EL FUTBOL. II TROFEO VILLA DE AGUILAR. — El Naval de Reinosa y el C. D. de Guardo, en la tarde del sábado, a las 5,30, fue el encuentro de estos dos grandes equipos que empataron a cero, teniendo que terminar por penaltyes, quedando 3-2 a favor del Guardo, que en la tarde del domingo 26, y a la misma hora, se enfrentaba con el Aguilar que en reñida lucha, alcanzó el triunfo por 1-0. Antes de empezar este segundo encuentro, les fue entregada una placa de plata a don Albino Mediavilla y a don Miguel García Ballesteros por nuestro alcalde, don Rafael Ruiz, quien al final del partido, entregó los trofeos a los equipos que tomaron parte en la contienda: Primer premio, C. D. Aguilar; segundo, C. D. Guardo; tercero, C. D. Naval de Reinosa, y a los jugadores más destacados, Gago II, del Aguilar y Antolín, del equipo de Reinosa.

EL BOXEO, LA GRAN VELADA DEL SABADO, 25, EN EL GIMNASIO DEL MERCADO DE LA LOMA. — El sábado 25 del pasado, se celebró en Aguilar, una velada de boxeo, organizada por Zorrilla, exboxeador palentino.

En el primer combate de la reunión, pesos superwelter, se enfrentaron Porro y Nacho, resultando vencedor el primero a los puntos. El segundo combate, tuvo a Rodríguez y Domingo como contrincantes, ganando el primero a los puntos.

En tercer lugar, García contra Torres, en la categoría de los welters. Ganó García, también a los puntos.

Arenas y Barquín, en semifondo, pelearon, dándose como vencedor al palentino Arenas II, por inferioridad del contrario, que sufrió un corte en la ceja. En el quinto y último combate, categoría de ligeros, Jesús Flores, de Palencia y actual subcampeón de España, hizo combate nulo con Nieto, de Santander.

El Corresponsal y Cronista de la Villa, ANIANO FONTANEDA

Osorno la Mayor

Restaurado el órgano barroco de la Iglesia Parroquial.-Concierto el día 10

Coincidiendo con las Ferias y Fiestas de San Miguel de los Santos, el Excmo. Ayuntamiento de Osorno, en colaboración con la parroquia, ha programado un concierto de órgano para el día 10 de julio, a las ocho de la tarde.

A más de uno extrañará la noticia porque, por desgracia, los palentinos conocemos poco nuestra provincia y porque la forma de ver nuestro arte provincial está, tal vez, demasiado simplificada por la magnificación de nuestro románico y nuestro gótico. Por suerte, la historia de nuestro arte, o de nuestra cultura, no se reduce a San Martín de Frómista y a Santiago de Carrión, aunque sean estas algunas de las cumbres artísticas de nuestra provincia. También existe arte romano, visigodo, renacentista, barroco...

Una pieza importante de este arte barroco es, sin duda, el viejo órgano de la iglesia parroquial de Osorno la Mayor. La imponente presencia de su carpintería, típica de un órgano barroco de principios del XVIII, destaca a la izquierda del coro, en la parte posterior de la iglesia. Sobre la fecha de construcción nada hay resuelto con exactitud. El trabajo de investigación en los libros de cuentas de la parroquia está aún sin hacer. Pero hay dos cosas seguras: primera, que el actual es un órgano construído sobre otro anterior, y segunda, que en el remate superior de la carpintería aparece la fecha 1726. Doscientos cincuenta años de música deben ir borrando la vieja leyenda negra sobre la dureza de oído musical que pesa sobre los castellanos.

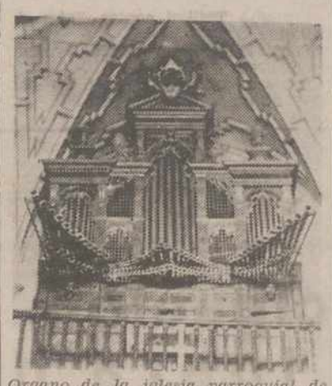

Organo de la iglesia parroquial de Osorno la Mayor (Palencia)

Pero lo más vistoso del órgano es el gran juego de trompetería exterior, grandioso en sonoridad, cuya disposición es semejante a la de algunas catedrales como Toledo, Burgos o El Escorial.

Afortunadamente estudios y fuegas han vuelto a sonar en la alta nave de la iglesia osornense por el empeño del Obispado y su director artístico don Angel Sancho, y el de la parroquia entera y su sacerdote don Gerardo García Izquierdo.

El trabajo, complicado con tanto tubo y tanta lengüeta, ha sido realizado por don Francisco Pérez y Pérez, párroco de Las Hormazas (Burgos), y por Miguel Angel Avendaño Ruiz, a quienes Osorno y el arte palentino deben estar más que agradecidos.

Ya pueden estar de enhorabuena los aficionados a la música de nuestra provincia. Al esfuerzo de Paredes y don Alejandro ha seguido el esfuerzo de Osorno y don Gerardo en este trabajo por recuperar nuestras joyas artísticas y conseguir que la cultura musical vuelva por estas tierras.

Los osornenses menores de sesenta años recuerdan el órgano casi exclusivamente como un viejo cacharro cuyo fuelle estaba en un cuarto trasero apto para picias y escondites. Los mayores volverán a recordar los pasodobles toreros con que finalizaba algunas misas allá por los años veinte. Era la época del "Tío Tragarranchos". Este mote, gracioso como todos, —un osornense llamado Carmelo tiene una colección de más de cien— esconde a un personaje que murió antes de la guerra: Valentín Aparicio, sacristán-organista de la parroquia, popular en la provincia por su cine mudo ambulante. Cine y música en Castilla. Tal vez hizo más por los pueblos que algunas direcciones generales de cultura pomposamente llamada popular y de las que los pueblos castellanos no saben ni que existen.

Osorno espera el día 10 a todos los aficionados de la provincia. Miguel Angel Avendaño, organista de la parroquia de Ntra. Sra. del Carmen de Madrid, interpretará un concierto a base de clásicos españoles en la primera parte y de Juan Sebastián Bach en la segunda. A esta noticia agradable hay que añadir la de próximos conciertos cuyo estudio y preparación están en marcha y de los que se tendrá noticia antes de un mes. Osorno os espera a todos.

LUIS MIGUEL

TIRO AL PLATO

PRADANOS DE OJEDA

Gran tirada nacional, día 9 de julio, a las 5,30 de la tarde

GUARDO

El próximo sábado se celebra la gala de la Cruz Roja local.-Bases del concurso de carrozas de San Cristóbal.-Cine-Club de Guardo

El próximo sábado, día 9, a las diez de la noche y en el modernísimo y reciente Salón - Restaurante «San Francisco», que resultará un marco inmejorable para el acto, se celebrará la Gran Gala de la Cruz Roja guardense con una cena por todo lo alto y un desfile de modelos digno de verse.

Este es el tercer año que la Cruz Roja local celebra esta Gala con el fin benéfico de recaudar fondos para mantener el puesto de socorro que la misma tiene instalado en nuestra villa. Por lo tanto, esta III Gala no desdecirá en lo más mínimo a las dos anteriores, que brillaron por todo lo alto, dejando a todos los asistentes, a los muchos asistentes, con gran sabor de boca.

Este año habrá también regalos de claveles para las señoras, a cargo del Banco de Bilbao, y de cigarros puros, donados por la Caja Rural Provincial, para los caballeros. Habrá más regalos. El desfile de modelos será pasado por señoritas de la localidad junto con modelos profesionales El desfile de modelos corre a cargo de Boutique Garden y Calzados Hoyos, ambas firmas de Palencia capital. La presentación del acto correrá a cargo de don Pedro Sainz.

El magnífico salón-restaurante «San Francisco», estamos seguros, registrará un gran lleno y estará ambientado al máximo. Esta tercera edición de la cena benéfica, será todo un éxito. Ya están a la venta las tarjetas-invitaciones para asistir a esta cena-gala benéfica. Las mismas pueden recogerse en los locales de la Cruz Roja, tercera planta del edificio de Correos o solicitándolas al jefe de puesto de la Cruz Roja local, César Cabrero.

Después, a las doce de la noche y en la sala «Her-Gar», se celebrará una animada sesión de baile, cuyos fondos serán destinados a la Cruz Roja local. Estará amenizada por la orquesta Iberia, de Reinosa.

BASES DEL CONCURSO DE CARROZAS DE SAN CRISTOBAL

Los camioneros, o el gremio de los conductores, preparan para el domingo su fiesta patronal. Dentro de su amplio e interesante programa de festejos, sobresale el concurso de carrozas, que año tras año sobresale, no sólo por la cantidad de carrozas, sino por su calidad, presentándose carrozas de gran valor, gusto y mérito. Esa es quizá la causa por la cual el jurado calificador se las ve y desea para otorgar los premios a las mejores carrozas. Y claro, ante tanta calidad y acierto, no siempre dan en el clavo, es decir, que no siempre dan los premios según todos los gustos. Y ahí también reside la importancia que siempre ha tenido esta actividad de San Cristóbal, que sin duda es el festejo más popular de cuantos se celebran en Guardo a lo largo de todo el año. El público opina por su parte, hay quien hace apuestas, y al final, a lo mejor se lleva el premio primero quien menos se esperaba. Así son los concursos.

Las bases de este concurso de carrozas son las siguientes:

Primera: El concurso será de ámbito local.

Segunda: Se establecen los siguientes premios y categorías: a) Categoría de camiones: Primer premio, 15.000 pesetas y trofeo, segundo, 8.000 pesetas y trofeo, y tercero, 5.000 pesetas y trofeo; b) Categoría autocares: Premio único, dotado con un magnífico trofeo; c) Categoría automóviles: Primer premio, 7.000 pesetas; segundo, 3.000 pesetas y tercero, 1.500 pesetas. Estos premios también van acompañados del correspondiente trofeo. Y tercera: se otorgarán premios o trofeos a los vehículos que sigan en puntuación, así como a motos y bicicletas engalanados.

Este concurso se celebrará el próximo domingo día 10, a las doce del mediodía en la calle San Antonio, frente a la Casa Sindical. El resto del programa de las fiestas de San Cristóbal lo daré a conocer completo en una crónica próxima.

Puesto de la Cruz Roja de Guardo en su día histórico, 3 de mayo de 1975 en que fue inaugurado.

CINE-CLUB DE GUARDO

A pesar del verano, el Cine-Club de Guardo no descansa. Para este mes, de momento, están programadas dos sesiones. Para el martes 5, ayer, la película «Roco y sus hermanos». Y para el día 12 se proyectará la interesante película de Visconti «Luis II de Baviera».

El Corresponsal

Venta de Baños

II Certamen Poético Castellano GRUPO CULTURAL "HABIBI"

En Venta de Baños el Grupo Cultural «Habibi» con motivo de las fiestas patronales Rosa de Lima, convoca el II Certamen Poético Castellano con arreglo a las siguientes bases:

1.º—Se establece un premio único de 15.000 pesetas dotado por el Excelentísimo Ayuntamiento de Baños de Cerrato.

2.º—Podrán presentarse a este certamen todos los poetas que lo deseen con poemas escritos en castellano.

3.º—Se admitirán uno o más trabajos por autor siempre que se reciban en sobres diferentes.

4.º—Deberán presentarse por triplicado, mecanografiados a doble espacio en papel tamaño folio y escritos por una sola cara.

5.º—Los poemas serán inéditos y de metro, rima, extensión y temas libres.

6.º—Se remitirán por el sistema de plica y lema a «Grupo Cultural Habibi». Biblioteca Pública Municipal. Venta de Baños. (Palencia).

7.º—El plazo de admisión finalizará el día 10 de agosto a las diez horas.

8.º—El fallo del Jurado se dará a conocer oportunamente.

9.º—La entrega de premios se efectuará en un acto cultural que habrá de celebrarse el día 20 de agosto a las 8 de la tarde como pórtico a las fiestas patronales Rosa de Lima, acto en el que serán presentadas la Reina de las Fiestas y sus Damas, y actuará de pregonero una destacada figura literaria.

10.º—Los componentes del Jurado se dará a conocer en dicho acto.

11.º—Los trabajos premiados serán publicados, con la reserva del Jurado, en los periódicos de la región.

12.º—El concursar a este certamen supone la aceptación total de las bases, siendo el fallo inapelable.

Desde HERRERA DE PISUERGA

Festival Nacional de Exaltación del Cangrejo de Río: Concursos del festival

Como continuación a nuestra crónica anterior, relacionada con la celebración del VI Festival Nacional de Exaltación del Cangrejo de Río, que en Herrera de Pisuerga y su comarca, y no dudamos que así sucederá en toda la región y, también, en muchos lugares de nuestra geografía patria, donde ya se conoce, por ediciones anteriores, la fama y categoría alcanzadas por el mismo en ediciones anteriores, empieza a ser tema interesante en conversaciones y tertulias, a pesar de que aún faltan muchas fechas para el 7 de agosto próximo, en que tendrá lugar su celebración, hemos de hacer constar que la directiva del Centro de Iniciativas y Turismo local, pletórica de entusiasmo, constante, decidida, firme y, principalmente, consciente de su responsabilidad, no regatea esfuerzo, ni sacrificio de ningún género por ofrecer a sus convecinos y a cuantos nos honren con su visita unos festejos, que les colmen de sana alegría y contento y que les dejen gratos e imborrables recuerdos.

Cumpliendo nuestras tareas informativas, vamos a referirnos en la crónica de hoy a un tema muy importante: a los dos concursos del Festival, en los que podrán tomar parte cuantos lo deseen, con tal de ser españoles, sujetándose a las bases que, igualmente, damos en esta reseña a conocer.

A) Concurso de cangrejos vivos. —Se establecen dos premios.

Primer premio: Cangrejo de «oro» y 5.000 pesetas al cangrejo mejor conformado y de mayor tamaño de todos los que sean presentados al certamen.

Segundo premio: Cangrejo de plata y 2.000 pesetas al segundo.

B) Cangrejos condimentados. — Se establecen, asimismo, dos premios.

Primer premio: Cangrejo de oro y 5.000 pesetas al plato de cangrejos mejor presentado y más sabroso, entre los que concurran al certamen.

Segundo premio: Cangrejo de plata y 2.000 pesetas al segundo.

El jurado para el concurso de cangrejos vivos estará presidido por un directivo del Centro de Iniciativas y Turismo local y la colaboración de guardas jurados fluviales y de ICONA.

El jurado para el concurso de cangrejos condimentados lo presidirán mesoneros de categoría nacional, cuyos nombres se darán a conocer.

Tanto un premio, como el otro, se regirán por las siguientes bases:

Primera. — La presentación de los cangrejos vivos y de los platos de cangrejos condimentados, comenzará a las once de la mañana del día 7 de agosto de 1977, y terminará a las doce del mismo día.

La recepción se hará en la dependencia al efecto señalada de la Casa Consistorial a la Comisión del Centro de Iniciativas y Turismo local nombrada al efecto.

Segunda. — Para optar al premio, o premios de cangrejos vivos, cada concursante podrá presentar desde uno, hasta un máximo de cinco cangrejos.

Tercera. — El plato, fuente, bandeja, etc., de cangrejos condimentados, deberá contener un mínimo de doce cangrejos y un máximo de 36, teniendo en cuenta que, para la concesión de los premios al plato de cangrejos condimentados, se atenderá no sólo a su sabor, sino también a la presentación de los mismos.

Cuarta. — El plato, fuente, bandeja, etc., de cangrejos condimentados, que se presente al concurso de cangrejos condimentados, una vez calificado por el jurado, será devuelto al concursante que le haya presentado.

Quinta. — Los fallos de los jurados y comisiones, serán inapelables y se darán a conocer en la Plaza de José Antonio Girón, marco del Festival, una vez conocidos, a través de los altavoces instalados en dicha Plaza.

La entrega de los premios se verificará acto seguido y en el mismo escenario.

Esperamos, pues, como ha sucedido en ediciones anteriores, una masiva afluencia a ambos concursos, en extremo atrayentes, sugestivos y simpáticos, dotados, además, de premios en metálico nada despreciables y de trofeos de calidad.

Y, en cuanto al concurso de cangrejos condimentados, se ofrece una magnífica oportunidad, para demostrar sus cualidades a todas aquellas personas amantes de las cuestiones culinarias.

Horario de misas en Herrera de Pisuerga en la temporada veraniega:

Por la mañana: Misas en la parroquia a las ocho, nueve, once y doce de la mañana. Durante los meses de julio y agosto, misa a las trece horas en la ermita de Nuestra Señora de la Piedad, excelsa Patrona de la ciudad.

Por la tarde: Misa en la parroquia a las siete.

M. C.

Carrión de los Condes

Gran júbilo por el nombramiento de Fuentes Quintana como ministro

Ello obligará al aplazamiento de un homenaje que estaba previsto para dentro de este mes de julio

Una enorme satisfacción se ha sentido en Carrión de los Condes por el nombramiento de don Enrique Fuentes Quintana como ministro de Economía, tal como se venía comentando en los últimos días.

Don Enrique Fuentes Quintana en realidad nació en esta ciudad en el seno de una familia muy conocida; sus padres eran de Carrión y en esta ciudad permaneció él durante su infancia y juventud, su padre don Cristobal Fuentes fue todo una institución en Carrión.

El nombramiento de don Enrique Fuentes como ministro dificultará un tanto la celebración de un homenaje que estaba previsto celebrarse en este mismo mes de julio a él, junto a otros ilustres carrioneses como son: don Carlos Ollero, nombrado senador por designación Real también recientemente, y don Ramón Carande y Tovar.

Puestos en contacto con el Ayuntamiento de Carrión que preparaba este homenaje, se nos ha confirmado efectivamente que todo estaba ya muy avanzado para ello, y que es de suponer que este nombramiento del señor Fuentes Quintana retrase los actos previstos, pero por supuesto que dicho acto se celebrará. Quedando pendiente la celebración de las fechas libres de que puedan disponer tanto el señor Fuentes Quintana como don Carlos Ollero y don Ramón Carande.

Con el nombramiento de don Enrique Fuentes Quintana como ministro son ya dos los carrioneses que fueron nombrados para tan altos cargos en los últimos 100 años, ya que recordamos el nombramiento de don Esteban Collantes como ministro de Fomento en los últimos años del siglo pasado.

Por supuesto que también el nombramiento del señor Fuentes junto con el del señor Ollero como senadores de designación real, tiene antecedentes con el de monseñor Cantero Cuadrado ex-arzobispo de Zaragoza, que lo ha sido procurador en Cortes hasta la última legislatura y que ahora se encuentra en Carrión desde hace unos días, jubilado de sus tareas apostólicas como arzobispo de Zaragoza.

El Corresponsal,
Angel Luis Barreda Ferrer

M.C.D.2022

Copa de la U.E.F.A.

Barcelona - Steau Bucarest; Servette de Ginebra-Athletic de Bilbao, y Unión Deportiva Las Palmas - Sloboda Tuzla

Zurich, 5 (Alfil). — En el hotel "Atlantis" de esta ciudad se efectuó el sorteo para la primera ronda de los torneos europeos de fútbol, con el siguiente resultado:

COPA DE LA "U. E. F. A."

Barcelona contra Steaua Bucarest.

Ferencvaros de Budapest contra Marek Stanke-Dimitros de Bulgaria.

Fiorentina contra Schalke 04.

Rapid Viena contra Inter Bratislava.

Servette de Ginebra contra Athlétic de Bilbao.

Bastia contra Sporting de Lisboa.

Boheminas Dublin contra Newcastle United.

Red Boys Differdange contra Az 67 Alkmaar.

Eintracht Francfort contra Sliema Wanderers.

Boavista Oporto contra Lazio Roma.

U. D. Las Palmas contra Sloboda Tuzla (Yugoslavia).

Fenerbahce Estambul contra Oston Villa.

Dynamo Kiev contra Eintracht Braunschweig.

Dundee Unites contra KB Copenhague.

Haka Valkeogosk contra Gornik Zabrze.

Lens contra Malmoe.

Bayer Munich contra Mjoendalen.

R. W. Molenbeek contra Abderseen.

Manchester Cyty contra Didzey Lods.

From Copenhague contra Grasshouppers.

FSV Eindhoven contra Glenavon.

Cdra Cpole contra Magdeburgo

Landskrona Bois contra Ipswich Twom.

Start Kristiandsand contra Fram Reykjavik.

Zurich contra Steptemberfahne Sofia.

Asa Tirgu Mores contra Aek Atenas.

Torino contra Apoel Nicosia.

Standard de Lieja contra Slavia Praga.

Linzer contra Ujpest Budapest.

Carl Zeiss Jane contra Altai Ismir.

Dynamo Tbilissi contra Inter de Milán.

Clumpiakos Pireo contra Dynamo de Zagreb.

Los encuentros se jugarán los días 14 y 28 de septiembre próximo.

DEPORTES

SORTEO DE COPA DE EUROPA Y RECOPA

At. de Madrid, contra Dynamo de Bucarest

El BETIS, frente al MILAN

Zurich. (Alfil). — El resultado del sorteo de la primera ronda de la Copa de Europa de Campeones de Copa, efectuado en esta ciudad, fue el siguiente:

ENCUENTRO PRELIMINAR

Glasgow Ranger, contra Young Boys y el vencedor contra el Twente Enscheden, último este partido dentro ya de la primera ronda.

PRIMERA RONDA

St. Etienne-Manchester United.

Oporto-Colonia.

Locomotive de Sofia-Anderlecht.

Hamburgo-Reipas Lahti.

Haiduk Split-Dundalk.

Betis-Milán.

Coleraine-Locomotive Leipzig.

Progress Niedercoon-Ma Velle B.K.

Olympia Nicosia - Universidad de Cracovia.

Erann Bergen-Akranes (Islandia).

Besiktas Estambul-Diosgyoer.

Valetta, contra el campeón de Copa de la URSS.

Cardiff Cuty-Austria Viena.

Paok Salonica, contra el campeón de Copa polaco.

Lok Koside-Oester Vaexoie.

Los encuentros se disputarán los días 14 y 28 de septiembre próximo.

COPA DE EUROPA

Zurich. (Alfil). — El resultado del sorteo de la Copa de Europa de campeones de Liga, efectuado en Zurich, fue el siguiente:

Dynamo Bucarest-At. de Madrid.

Omonia Nicosia-Juventus.

Kuopion Palooseura-Brujas.

Estrella Roja de Belgrado - Sligo Rowers.

Celtic-Jeunesse D'Esch.

Lillestroem-Ajax Amsterdam.

Vasas Budapest - Borussia Moenchengladbach.

Basilea-Sparkasse Swariwski Innsbruck.

Trabzonspor-BK 1903.

Dukla Praga-Nantes.

Levski Spartak Sofia-Slesk Wrocław.

Floriana-Panathinaikos.

Benfica-Torpedo de Moscú.

Dinamo de Dresde-Halmstadt.

Valur-Glentoran Belfast.

Los partidos se jugarán los días 14 y 28 de septiembre próximo.

"NO TUVO EL AT. DE MADRID SUERTE EN EL SORTEO"

Madrid. (Alfil). — Según el resultado de los sorteos que se celebraron esta mañana en Zurich, el At. de Madrid se enfrentará los próximos días 14 y 28 de septiembre, al Dinamo de Bucarest, en la primera eliminatoria de la Copa de Europa de Campeones de Liga.

José Julio Carrascosa, gerente del Atlético de Madrid, al conocer la noticia declaró a Alfil:

"Es uno de los rivales más fuertes que nos ha podido tocar. Lo ideal hubiera sido que en la primera eliminatoria el equipo fuera más flojo, pero continuamos con nuestra mala suerte en los sorteos. De todas formas en la Copa de Europa todos los equipos que juegan son fuertes. Nuestro vicepresidente Santos Campano, se encuentra actualmente en Zurich y si allí hay enviados del Dinamo, me imagino que mantendrá conversaciones con ellos. El plan que seguirá el Atlético se determinará más adelante. De todas formas, el equipo comenzará sus entrenamientos el día 12.

EL BETIS RESPETA PERO NO TEME AL MILAN

Sevilla. (Alfil). — "Es sin duda un equipo fuerte, al que tenemos el respeto que merece, pero miedo ninguno", ha manifestado a un redactor de "Alfil" el presidente del Betis, José Núñez Naranjo, al conocer el resultado de la primera eliminatoria del torneo de la Recopa, que enfrenta al campeón de la Copa del Rey con el Milán.

"El Betis está en su mejor momento y espero que para septiembre sigamos manteniendo la misma fuerza y el optimismo con que finalizamos la temporada —ha añadido el presidente bético—. Por eso confío en mis jugadores y tengo la seguridad de que van a entregarse en esta competición europea con el mismo entusiasmo que lo han hecho en las competiciones nacionales".

Preguntado sobre si confía en superar el escollo que representa el conjunto milanés, el señor Núñez Naranjo manifiesta: "Así lo deseo, y, por qué no, así lo espero también, yo confío en nuestros jugadores, y ya le digo, no vamos a enfrentarnos al Milán con ningún tipo de prejuicios, ni tampoco cohibidos por ser esta la primera vez que intervenimos en la Recopa".

Por su parte, el vicepresidente primero del Betis, Leandro Fernández Aramburu, ha comentado:

"No creo que hayamos tenido demasiada suerte al correspondernos en el sorteo a un enemigo como el Milán, uno de los conjuntos punteros de Italia. Pero no nos asustamos por ello. Ya se ha visto que el Betis sabe crecerse ante rivales de categoría y en esta ocasión vamos a hacer lo mismo".

"Es más —añadió—, estoy seguro de que vamos a hacer un buen papel en la Recopa, en donde presentaremos nuestro plantel completo de jugadores".

"Nuestro deseo es representar dignamente al fútbol español y... ya verá usted como vamos a dar en esta competición más de un aldabonazo".

FUTBOLERIAS

TECA, AL BURGOS

TECA, TRASPASADO AL BURGOS

Valencia. (Alfil). — El delantero centro del Valencia C. F., Teca, ha sido traspasado al Burgos, según informó esta mañana un portavoz valencianista.

El club burgalés ha pagado por el traspaso diez millones de pesetas, mientras que el jugador ha firmado por dos años.

UNO QUE SE IRA

Santander. (Alfil). — El presidente del Racing, José Manuel López Alonso, ha anticipado a los medios de difusión que dejará la presidencia del club al final de los cuatro años de su mandato, que se cumplen la próxima temporada, al no estar de acuerdo con el nuevo sistema de elección de presidentes que se va a proponer en el próximo pleno de la Federación Española de Fútbol.

José Manuel Alonso dice también que el sistema de cada «un socio, un voto» —que casi seguro se aprobará— es peligroso para los intereses de los clubs modestos, puesto que ello supondría que los llamados «grandes» pueden imponer con su poder económico a un determinado presidente para los clubs modestos.

El presidente del Racing, añade que debe imperar, en la elección de acuerdo con su política y condiciones más idóneas, y no por el sistema que se pretende adoptar.

PALENCIA C. F.

HOY, reunión de socios, para estudiar el NOMBRAMIENTO DE PRESIDENTE

Hoy jueves, a las ocho treinta de la tarde, se celebrará, en el Cine «Los Luises», una reunión de socios del Palencia F.C.

El punto principal de esta reunión es el estudio de nombramiento de presidente del club, vacante por la cesión del anterior, don Eradio Alonso del Campo.

También se informará a los asistentes sobre las gestiones y actividades que, sobre diferentes asuntos del club, llevó a cabo la gestora del club desde la última reunión de socios.

Dado el interés de esta reunión se ruega la máxima asistencia de socios.

Actividades deportivas en julio

Con participación española, dentro y fuera de España

NACIONAL

Fechas: Del 1 al 3. — Competición: Gimnasia. Campeonato de España de cama elástica. — Lugar: Madrid; 1 al 3: Golf. Campeonato de España Infantil. El Saler (Valencia); 1 al 3: Remo. Campeonato Nacional Juvenil e Infantil. Mequinenza (Zaragoza); 3: Motonáutica. Campeonato de España «Offshore». Villanueva y Geltrú (Barcelona); 5 al 9: Tenis de mesa. Campeonato de España Juvenil. Valladolid; 8: Natación. XVII Trofeo Ugarte. Toda España; 9 y 10: Atletismo. Campeonato Nacional Juvenil masculino y femenino. Madrid; 9 y 10: Piragüismo. Campeonatos de España de descenso individual y por patrullas. Lérida. 10 al 17: Beisbol. Campeonato de España Juvenil. Madrid; 14 al 18: Deporte aéreo. Campeonato Nacional de Paracaidismo. Murcia; 16 y 17: Natación. Campeonato de España de Natación sincronizada; 16 al 18: Remo. Campeonato de España senior y cadetes. Mequinenza (Zaragoza); 17: Bolos. Campeonato de España por parejas. Portugalete (Vizcaya); 17: Deporte aéreo. Rallye Vasco-Navarro. Vitoria; 17 y 18: Atletismo. Campeonato Nacional junior, masculino y femenino. Valencia; 17 y 18: Tiro. Copa de España de «Skeet». Madrid; 23 al 25: Atletismo. Campeonato Nacional absoluto masculino y femenino. Granollers (Barcelona); 23 al 25: Deporte aéreo. Campeonato Nacional de vuelo a vela. Robledillo (Guadalajara); 24: Automovilismo. XI Subida a la Bien Aparecida. Puntuable para el Campeonato de España de Montaña. Ampuero (Santander); 24: Bolos. Campeonato de España. Burgos; 24: Ciclismo. XXXII Campeonato de España en Carretera para aficionados. Navia (Asturias); 24: Motociclismo. Subida a Manzaneda. Orense; 25: Bolos. Campeonato de España Infantil. Burgos; 29: Ciclismo. Primera clásica Piojano-Navarra. Bilbao; 30: Ciclismo. Memorial Manuel Santisteban. Santander; 30 y 31: Remo. Campeonato de España de Trainerillas. Luanco (Asturias).

INTERNACIONAL

Fechas: Del 1 al 24. Competición: Ciclismo, Vuelta a Francia. Lugar: Francia; 1 al 8, judo, campeonato del mundo de Taekwondo, Chicago (Estados Unidos); 2 y 3, atletismo, España-Suiza-Grecia, absoluto masculino, Madrid; 2 y 3, atletismo, trofeo europeo clubs campeones (Club Vallehermoso). Wolverhampton (Inglaterra); 2 y 3, Natación, torneo ocho naciones masculino y femenino, Reykjavik (Islandia); 3, motociclismo, Gran Premio Bélgica velocidad, Francorchamps (Bélgica); 3, Motociclismo, Gran Premio de Alemania motocross, Schrecksbach (Alemania); 5 y 6, Atletismo, Noruega-España femenino, Oslo (Noruega); 6 al 12, deporte aéreo, Campeonato del Mundo de Aeromodelismo vuelo libre, Roskilde (Dinamarca); 6 al 10, golf, Campeonato de Europa femenino por equipos, Sotogrande (Cádiz); 6 al 10, hípica, concurso internacional de saltos, Le Baule (Francia); 8 al 10, natación, festival internacional, saltos, Viena (Austria); 9 y 10, motociclismo, veinticuatro horas de Montjuich, Barcelona; 9 al 17, halterofilia, Campeonato del Mundo y de Europa junior, Sofía (Bulgaria); 9, motociclismo, Gran Premio de Suiza de Motocross, Rosserburg (Suiza); 13 al 24, esgrima, Campeonato del Mundo, Buenos Aires (Argentina); 14 al 16, golf, Campeonato Internacional Junior de España, Palma de Mallorca; 15, boxeo, Campeonato de Europa de los pesos pesados profesionales: Alfredo Evangelista - Lucién Rodríguez, Madrid; 15 y 16, natación, festival internacional de saltos, Volzano (Italia); 15 al 17, natación, torneo junior waterpolo: España-Francia-Italia, Barcelona; 16 y 17, natación, Italia - España - Alemania Oriental, masculino límite 1959, Italia; 16 y 17, atletismo, semifinales Copa de Europa femenina, Stuttgart (Alemania); 16 y 17, atletismo, semifinales Copa de Europa masculina, Varsovia (Polonia); 17 al 24, piragüismo, Campeonato de Europa de aguas bravas, Austria; 17 al 24, tenis, Campeonato de Europa junior, Barcelona; 19 al 24, tenis, torneo zonal Copa Galea, Santander; 20 al 30, baloncesto, Campeonato de Europa juvenil masculino, Le Touquet (Francia); 20 al 24, golf, Campeonato de Europa femenino por equipos, Luxemburgo; 21 al 30, tenis de mesa, Campeonato de Europa juvenil, Vichy (Francia); 22 al 24, tenis, Hungría-España, Copa Davis, Budapest (Hungría); 23 al 31, beisbol, Campeonato de Europa Senior, Haarlem (Holanda); 23 al 30, hockey sobre patines, Campeonato de Europa, Oporto (Portugal); 23 al 30, minusválidos, juegos internacionales, Aylesbury (Inglaterra); 23 y 24, motociclismo, Gran Premio de Suecia, velocidad, Anderstorp (Suecia); 23 al 30, natación, torneo waterpolo equipos senior: URSS-España-Alemania Fed.-Bulgaria, Tallin (URSS); 24, motociclismo, trial internacional, Manzaneda (Orense); 27, ciclismo, IX clásica Zaragoza-Sabiñánigo, Zaragoza; 27 al 31, golf, Campeonato de Europa masculino por equipos, Oslo (Noruega); 27 al 31, hípica, concurso internacional de saltos, San Sebastián; 28 al 31, natación, torneo junior, Nijkberk (Holanda); 29 al 31, motociclismo, Gran Premio de Finlandia velocidad, Imatra (Finlandia); 30 y 31, atletismo, Portugal-Argelia-España, masculino absoluto, Lisboa (Portugal); 31, atletismo, España-Francia-Italia, junior masculino, Cheste (Valencia); 31, ciclismo, LIV Premio Villafranca de Ordicia, Guipúzcoa.

EL SERVICIO TELEFONICO DE VELILLA DEL RIO CARRION AUTOMATIZADO

Desde el viernes, día 1 de julio, los abonados al servicio telefónico de Palencia y su Red Automática Provincial que deseen comunicarse con los de Velilla del Río Carrión, deben marcar el número 85 09 50 y solicitar de la operadora el del abonado que interese.

CTNE

COMPAÑIA TELEFONICA NACIONAL DE ESPAÑA

ATLETISMO

El neozelandés Dick Quax, record mundial de 5.000 m.

En Estocolmo hizo 13-12-9, batiendo la marca de Puttemans

Estocolmo (Suecia). (Alfil). — El atleta neozelandés, Dick Quax, ha batido el record más antiguo que existía en el atletismo mundial, al correr los cinco mil metros en trece minutos, doce segundos y nueve décimas, por encima de la marca instaurada en 1972 por el belga Puttemans en trece minutos y trece segundos.

Quax, natural de Auckland y de 29 años de edad, participó en una reunión atlética ante más de once mil espectadores que tuvo lugar en el estadio olímpico de Estocolmo.

Esta marca mundial supone un gran triunfo en la carrera del neozelandés, que a punto estuvo de batir en este mismo escenario el record de Puttemans el año pasado y que obtuvo tras el finlandés Viren, la medalla de plata en la distancia en los Juegos Olímpicos de Montreal.

La serie, corrida a un ritmo infernal, tuvo dos records nacionales, el de Alemania Oriental por Kuschmann con 13.19.5 y un cuarto lugar y el japonés, con Kamata, en 13.25.4 y quinto lugar; en segunda y tercera posición se clasificaron dos alemanes federales, Fleschen y Weight, con 13.13.9 y 13.14.5. El primero de ellos quedó solamente a una décima del record alemán de la distancia, obtenido también en esta pista, el año pasado por medio de Hildenbrand.

Otro neozelandés, Rod Dixon, fue la «liebre» que necesitó Quax para batir este record; Dixon permaneció en cabeza, tirando del grupo, los primeros tres kilómetros, marcando unos tiempos intermedios muy cercanos a los de Puttemans.

Cuando Dixon se retiró, exhausto a los tres mil metros, Quax cogía la cabeza, con Fleschen pisándole los talones y a quince metros Weight y Kuschmann.

A los cuatro kilómetros, Freschen pasó a Quax pero el neozelandés recuperó el liderato a poco menos de una vuelta del final, entrando seis metros por delante del germano.

El record de Quax es el tercero del mundo que se bate en pocos días tras el del keniata Kimombwa en los diez mil (27.30.47), en Helsinki y el del junior soviético Yaschenko en altura (2,33), en los Estados Unidos.

Los diez mejores tiempos de la historia, son:

1 Quax (Nueva Zelanda), 13.12.9 (1977).
2 Emil Puttemans (Bélgica), 13.13.0 (1972).
3 Laus Feter Hildebrand (Alemania Federal), 13.13.8 (1976).
4 Fleschen (Alemania Federal), 13.13.9 (1977).
5 Ben Jipcho (Kenia), 13.14.4 (1974).
6 Weight (Alemania Federal), 13.14.5 (1977).
7 Brendan Foster (Gran Bretaña), 13.14.6 (1974).
8 Lasse Viren (Finlandia), 13.16.4 (1968).
9 Ronclarke (Australia), 13.16.6 (1966).
10 Dave Bedford (Gran Bretaña), 13.17.2 (1972).

URRESTARAZU (47 años) cuelga EL SILBO

URIZAR, CANDIDATO NUM. 1 A CUBRIR SU PLAZA

CON MOTIVO DE LA CREACION DE LA SEGUNDA "B", HABRA NUMEROSOS ASCENSOS PARA LA TEMPORADA PROXIMA

Gardeazábal, Gómez Arribas, Ortiz de Mendibil... Fueron los últimos "grandes" del arbitraje vizcaíno. Los dos primeros ya desaparecieron. Juanito Gardeazábal, víctima de una rápida enfermedad; Gómez Arribas, en accidente de tráfico. Ortiz de Mendibil, "el hombre de la moviola", se retiró hace cuatro temporadas al cumplir la edad límite: los 47 años. Ahora, le ha tocado el turno a Pedro Urrestarazu, que, como los anteriores, alcanzó la categoría de internacional.

Urrestarazu ha cumplido los 47 años. Se va en perfectas condiciones físicas, con "cuerda" para haber seguido varias temporadas más. Pero, la ley es inflexible. Llegó la edad de la "jubilación" y el árbitro se ve obligado a cesar.

«NUNCA INTENTARON SOBORNARME"

Su último partido fue el que jugaron la Real Sociedad-Sevilla, el pasado 8 de junio, en Atocha, partido correspondiente al Campeonato de Liga que fue aplazado en su día. Tuvo una buena actuación, como tantas y tantas a lo largo de sus muchos años en activo. Lamenta Urrestarazu haber tenido que mostrar una tarjeta. Hubiera deseado no tener que echar mano de las tarjetas en su último encuentro como árbitro, pero no tuvo más remedio, porque el argentino del Sevilla se dirigió a él en forma incorrecta, irrespetuosa...

—¿Cuántos años en activo?

—Veintiséis y medio, desde las categorías inferiores. Antes, jugador. He terminado siendo internacional, que es la meta lógica de todo árbitro. Me voy con la frente alta.

—¿No intentaron sobornarle alguna vez?

—Sinceramente, no.

—Piensa que es acertada, que es justa la decisión de "retirar" a un árbitro a los 47 años?

—Hay que aceptar las decisiones superiores. Está establecido así y no es cosa de poner peros. Pero, la verdad es que tanto yo, como otros compañeros, creemos que no estaría mal una revisión. Personalmente, me encuentro capacitado para arbitrar todavía, eficientemente, durante unos cuantos años.

—¿Qué condiciones debe reunir un buen árbitro?

—Muchas, pero, principalmente, una gran afición. Prepararse perfectamente en el aspecto físico y, lo mismo, en cuanto a la técnica, estando al día y conociendo el Reglamento. Espíritu de lucha, de sacrificio, amor propio... Ya digo; un sinfín de condiciones. El arbitraje es difícil, muy difícil. Creo que en eso estamos todos de acuerdo.

—¿Emocionado el día de la despedida?

—Sinceramente, sí. Procuré hacer bien las cosas y creo que lo conseguí. Pité tres penalties, pero, a pesar de todo, creo que salió bien.

Urrestarazu se va del arbitraje, contento, pero, con la nostalgia lógica después de tantos años en activo. Con su baja, quedará una plaza en Primera División. Una plaza que puede ser para otro árbitro vizcaíno Ildefonso Urizar, que ha llevado a cabo una excelente campaña en Segunda División. El nombre de Urizar suena, con fuerza, para ascender a Primera. Con lo que seguiría habiendo en Primera División tres árbitros del Colegio Vizcaíno: Sáiz Elizondo, Ernesto de Burgos... e Ildefonso Urizar, si se confirma su ascenso. Sáiz Elizondo es uno de los candidatos para cubrir la baja que deja Urrestarazu como internacional. Ernesto de Burgos lleva un camino tan brillante o más que el de sus predecesores del Colegio

Vizcaíno. Es el árbitro más joven en Primera División, en la que iniciará su segunda temporada.

"CORRIDA DE ESCALAS"

Y por lo que se refiere a ascensos son varios los árbitros del Colegio Vizcaíno que piensan en una "corrida de escalas". Por de pronto, cinco colegiados que militan en Tercera División acudirán a Madrid a un cursillo de dos días para ver de subir a Segunda, categoría en la que van a ser necesarios muchos colegiados, ya que arbitrarán indistintamente en Segunda "A" y en la "B. Habida cuenta de que entre las dos categorías totalizan sesenta equipos, salta a la vista que habrá bastantes plazas.

Los árbitros vizcaínos candidatos al ascenso a Segunda son Benavente, Llantada, Izaguirre, Langarica y Sánchez Marín. También los aspirantes a Tercera han de realizar "su cursillo" que tendrá lugar en Gijón. Los candidatos son: Gorrochategui, Severo, Elorriaga, Gabiña, Román y Vidaurrazaga. ¿Cuántos de éstos llegarán a la categoría de internacional como sus predecesores.

JOAQUIN BENITO

La increible aventura de un pelotari vasco en Nueva York

Emigrante clandestino, ha sido ahora ordenado diácono

Nueva York.—(Por José M. Echevarría, de "Alfil").

Un pelotari, Enrique Ilundain Olaverri, fue ordenado diácono permanente de la Iglesia Católica, por el cardenal Kooke, de Nueva York. En una impresionante ceremonia, con la catedral de San Patricio rebosante de fieles, un navarro que entró sin permiso en la América de los sueños, ha sido elegido por el cardenal Cooke para que le ayude a poner luz, allí donde la sombra de los rascacielos se hace más densa.

Pamplonica, pelotari y aventurero, Enrique Ilundain ha vivido intensamente cada etapa de su vida desde Arre a Nueva York.

Enrique me contaba su afición a la pelota, cuando hace tres años me encontré con él en Nueva York: "Para cuando tuve ocho años, en cuanto amanecía, me pegaba buenas palizas en el frontón de Arre antes de ir a la escuela". A los 18 años empezó a entrenar a remonte en el Euskal Jai, junto a Echenique, Elgorriaga, Arbizu, Ugarte, Gurendiain, Salsamendi IV, Urrestarazu, Lecumberri y Raúl. A los 22 años y una vez terminada la mili, debutó como profesional, y fue durante nueve años uno de los grandes remontistas de nuestros frontones. En 1952 tuvo que trasladarse al frontón Colón de Barcelona, por dificultades con la Federación navarra. Allí estuvo jugando durante nueve meses. De esta época data su amistad con Iturri, uno de los grandes palistas de nuestras canchas.

Aquí termina la vida de pelotari de Enrique Ilundain y comienza su aventura americana. En Las Ramblas de Barcelona se hizo amigo de un marinero, que le invitó a hacerse a la mar, trabajando en los barcos de la marina mercante. En agosto de 1963 llegaron en un barco noruego al puerto de Nueva York, y sin encomendarse ni a Dios ni al diablo, sin saber una palabra de inglés y sin "papeles", Enrique Ilundain, con 33 dólares en el bolsillo, y con dos trajes puestos, porque no se podía sacar nada del barco, decidió echar su dado de la suerte en la gran metrópoli, fugándose del barco media hora antes de que zarpara.

Fueron duros los primeros meses: alquiló una habitación en la calle 14 por ocho dólares a la semana. Pronto se encontró en la calle porque su patrona ya no le permitía más deudas. Era muy difícil encontrar trabajo sin saber más inglés que o. k. viniera o no viniera a cuento, y teniendo que emitir una especie de kikiriki ante el camarero del restaurante cada vez que su bolsillo le permitía comerse medio pollo. Enrique recordaba con pelos y señales el día que encontró su primer trabajo: "Cansado y sudoroso, bajo un sol pegajoso, como el de Nueva York, me metí en el metro a hacer millas para olvidar. Tenía ganas de hablar con alquien, y sentía como una rebelión interior, porque entre tantos no hubiera nadie capaz de echarme un cable. Sin poder aguantar más me dirigí a un trigueño, que resultó ser cubano, y le pregunté si hablaba castellano. Me dijo que sí, hablamos, me llevó a su casa, me dio de comer y me encontró trabajo en su misma fábrica, en Brookling. Fue un buen cable a tiempo".

Con algunos dólares en el bolsillo, aunque trabajando duro, la vida fue menos dura en la ciudad de las grandes oportunidades, como les gusta decir a los americanos. Su encuentro con un sacerdote español, Fidel Robledo, fue decisivo para incorporarse al grupo de puertorriqueños de la parroquia de Saint Mary. El año 1967 se casó con una guapa puertoriqueña, Carmen Sánchez, de quien ha tenido dos hijos, Sheila y Enrique.

Los cursillos de cristiandad han influido fuertemente en la aventura religiosa de Enrique Ilundaín. Fue vocal y miembro del secretariado de cursillos de cristiandad de Nueva York.

En su nueva vida de diácono Enrique Ilundaín, que actualmente es un pintor profesional de La Ben Straus Painting Corporation, participará en la preparación de las parejas para el matrimonio, administrará el bautismo, será ministro del sacramento del matrimonio, y llevará la comunión a los enfermos de la parroquia de Saint Mary. ¡Que tengas suerte, y que eches muchos cables, Enrique!

Asociación de Padres de Familia del Colegio del Santo Angel

PALENCIA

Recital de «BROTES DE OLIVO»

Coincidiendo con su estancia en Palencia y en colaboración con el grupo de amigos palentinos que programa sus actuaciones en la capital y provincia, esta Asociación invita a alumnas, padres y simpatizantes a mencionado recital, que se celebrará el día NUEVE de los corrientes —sábado—, a las OCHO de la tarde, en el salón de actos del Colegio del Santo Angel.

El mensaje de «BROTES DE OLIVO» es el mensaje de JESUS. Sus canciones llevan el refrendo de su doctrina.

M.C.D.2022

LA VUELTA CICLISTA A FRANCIA

Con demasiados comentarios maliciosos

AYER, DESCANSO EN BURDEOS

Corredores y organizadores, en desacuerdo con el trazado de la carrera

Los favoritos estudian minuciosamente el recorrido

Burdeos, 6 (Servicio especial de «Alfil»).

Después de las etapas «marathon» que han llevado la caravana del «Tour» de Francia desde Fleurance a Burdeos, pasando por Auch, Pau, Vitoria y Seignosse Le Penon, los corredores deseaban un descanso.

El barrio del lago de Burdeos, poblado de modernos hoteles de tres y cuatro estrellas, en los que se hospeda su habitual clientela de hombres de negocios de chaqueta y corbata, ha sido invadido por dos días y su fisonomía ha cambiado hasta parecer un gigantesco salón del ciclismo.

El complejo hotelero ha dado acogida al pelotón y sus aparcamientos, sus ventanas y sus calles se han llenado de bicicletas, equipos, camisetas al sol y corredores con más alegría en sus caras que la habitual.

En descanso del pelotón hace surgir comentarios maliciosos. ¿De qué descansan los corredores? ¿De la «procesión» durante cuatro días a 33 kilómetros - hora de media?

CORREDORES Y ORGANIZADORES EN DESACUERDO

Los corredores y los organizadores no se ponen de acuerdo en esta cuestión. Los primeros reclaman un Tour más humano. Los organizadores creen ser víctimas de una conjuración. Buena muestra de las tensiones existentes son las declaraciones de Félix Levitan, co-director de la competición con Jacques Goddet, a un periodista de «France-Inter»:

«So los corredores quieren matar el «Tour» de Francia, los organizadores, por su parte, pueden perfectamente detenerlo en el campo raso y volver a París».

La amenaza es grave en boca de un hombre que tiene fama de moderado, pero demasiado poco verosímil con los enermes intereses económicos comprometidos. Sin embargo denota una voluntad clara de los organizadores de no tolerar actitudes rebeldes.

«EL «TOUR» EMPIEZA AHORA»

La opinión de Hen Anglade, director del equipo de Lucien Van Impe, es más optimisma: «El Tour empieza mañana», dice. Antes de la salida el técnico no tenía más que una preocupación respecto a Van Impe y es su diferencia con Thevenet en el momento de la partida desde Burdeos hacia Limoges Habíamos fijado una desventaja entre 30 y 35 segundos. La diferencia ha sido de 47 segundos. La misión está cumplida pero el corredor belga, Lucien, debe ahora aguantar hasta los Alpes con un retraso máximo respecto a Bernard Thevenet de dos minutos, según los planes de su equipo.

El director deportivo de Thevenet Maurice Muer, hace cálculos basados en preocupaciones semejantes, aunque contrarias. Su preocupación es únicamente Van Impe y Zoetemelk manteniendo la atención también sobre Merckx. «Eddy como Thurau, será superado en la alta montaña pero en el llano sigue siendo el mismo», manifestaba hoy a los informadores.

«UN "TOUR" CIENTIFICO»

Muer ha mandado a un técnico del equipo a reconocer la región de Rubaix para estudiar minuciosamente el final de la etapa Rubaix-Charleroi. Este será un «Tour» científico, donde todo puede suceder pero que se disputará entre Merckx, Thevenet y Van Impe, pues parece claro que Thurau, a pesar de su insolente fuerza actual no puede ganar el «Tour». «Si la carrera discurre normalmente, perderá su maillot en Chamonix», opina Maurice Muer.

THURAU, con fuerza

«Quiero ser el primer alemán que gane el TOUR»

Zoetemelk, Thevenet, Merckx y Van Impe, también con esperanzas de triunfo

Burdeos (Francia), 6. — (Servicio especial de «Alfil»).

«Quisiera ser el primer alemán vencedor en el «Tour» de Francia Para ello me bastaría con no perder más de tres o cuatro minutos en los Alpes», dice Dietrich Thurau maillot amarillo en la Vuelta Ciclista a Francia, que hoy tiene en Burdeos jornada de descanso, propicia a la reflexión y a los sueños.

Y el joven alemán se razona para sí mismo sus proyectos: «En efecto, me siento con fuerzas para conseguir una marca más importante en la contra-reloj de Dijon, que en esta última de Burdeos. Sueño sinceramente con conservar el primer

lugar. Si no lo consigo no será sin embargo una decepción para mí, pues es mi primer ensayo en esta carrera Todo dependerá de los Alpes».

Dietrich Thurau va tomando poco a poco seguridad desde que se invistió el maillot de líder en el Tour desde su primera etapa, con su victoria en el prólogo de Fleurance. Sus objetivos cambian cada día que pasa Al principio se trataba de conservar el liderazgo hasta la entrada de la competición en Alemania Federal, hasta Friburgo. Y después se ha ido convenciendo de que puede llegar a triunfar. Sopesa sus posibilidades.

THEVENET: «THURAU SE ATASCARA EN LOS ALPES»

El francés Bernard Thevenet por su parte, vio tambalearse sus posibilidades con la potencia demostrada por Dietrich Thurau en el sector contra-reloj de Burdeos. Ahora vuelve a adquirir confianza: «Ciertamente, no me esperaba que Thurau hiciese tan buen tiempo, que se sacase un minuto 25 segundos— confesó a «Alfil». Pero después de reflexionar no creo que haya en ello nada grave. Dietrich es un excelente corredor, un campeón. Sin embargo se atascará en los Alpes... Espero no equivocarme».

«Las tres etapas de los Alpes serán determinantes —dice—. Serán tres días difíciles. Un enfrentamiento en tres actos que pondrá a prueba a Van Impe, a Zoetemelk y a mí mismo, y en un grado menor a Kuiper. El vencedor en este duelo tendrá grandes posibilidades de conseguir el maillot amarillo en París».

Thevenet no cree en cambio en las posibilidades de Eddy Merckx. «Eddy perderá tiempo en los Alpes. Menos que Dietrich Thurau, ciertamente, pero suficiente para perder todas las posibilidades de triunfo final».

El corredor francés, considerado la gran esperanza profesional del ciclismo galo es categórico: Sus rivales son Van Impe y Zoetemelk. Y después el holandés Hennie Kuiper.

Su equipo, el Peugeot, mantiene hasta el momento una buena actuación en el Tour; Thevenet es tercero en la general y Michel Laurente, cuarto, y además Jacques Esclassann es el maillot verde. Sus objetivos se centran en conservar posiciones hasta los Alpes y más concreto, dejar a Thevenet en las puertas de los Alpes en la misma situación en que se encuentra en Burdeos.

ZOETEMELK: «TENGO FUERZA PARA GANAR»

El holandés Jop Zoetemelk, séptimo en la general, a 2-07 de Thurau, tiene también confianza en sus fuerzas: «No me sentía capaz de atacar en los Pirineos, declara, pero me noto mejor día a día. Estaré listo para abordar los Alpes Hasta los Alpes Thurau y Merckx serán peligrosos, si el tiempo que me separa de ellos y de Thevenet se mantiene como ahora me sentiré capaz de ganar En cuanto a Van Impe no hay problema Si no puedo superarle en los Alpes, lo haré en la contra-reloj de Dijon. En esta especialidad estoy peor que Thurau, Merckx y Thevenet, pero me va mejor que a Lucien Van Impe».

MERCKX: «HARE LO POSIBLE POR EL TRIUNFO»

En cuanto a Eddy Merkx y Van Impe, los dos belgas de entre los favoritos sus intenciones son diametralmente opuestas.

«Me quedan aún ocho etapas para ponerme en una buena posición, dice Merckx. Pueden estar seguros de que haré el máximo en los días próximos para presentarme en los Alpes con posibilidad de triunfo».

VAN IMPE: «EN LOS ALPES PUEDO GANAR MI SEGUNDO TOUR»

Lucien Van Impe espera en cambio la montaña. «Burdeos era una etapa para los rodadores. Los Alpes serán para los escaladores. Si entonces estoy a más de de dos minutos de Thevenet, tendré grandes posibilidades de conseguir mi segunda victoria en el Tour».

Los planes de los ases están expuestos A partir de mañana los interesados deberán pasar a los hechos.

Aunque perdió sus posibilidades

Ocaña, al acecho

"Voy a intentar dar un golpe y ganar una etapa"

Burdeos, 6. — (Servicio especial de «Alfil»).

Luis Ocaña parece decidido a que se hable de él antes del fin del Tour de Francia, aunque ha perdido ya prácticamente todas sus posibilidades de figurar entre los cinco primeros: «Voy a intentar dar un golpe antes de los Alpes para ganar una etapa», declaró hoy a los periodistas en Burdeos.

Acompañado de su esposa, el que fue vencedor en el Tour de Francia quiere sacar provecho a la jornada de reposo y olvidarse de la bicicleta durante 24 horas. A diferencia de otros corredores no se entrenará hasta el momento de coger mañana de nuevo el manillar.

Ocaña prefiere olvidar su decepcionante etapa de los Pirineos y no pensar más que en su buena clasificación en la contra reloj de ayer en Burdeos. «No me esperaba superar a hombres en forma como Van Impe o Zoetemelk», dice.

No obstante la estrategia de los dos equipos españoles en el Tour será precisamente la inversa. «Kas» y «Teka», intentarán que Galdos, López Carril, Aja y Pedro Torres no se distancien en las largas etapas llanas, para poder entrar en los Alpes en las mejores condiciones.

Galdos, un hombre que anda bien en la montaña ,sin llegar a ser un gran especialista, es buen rodador, pero hay varios hombres que le superan contra el reloj en este Tour, que parece se va a decidir en una combinación Alpes y etapas contra el crono individual. Aja sube bien, como Andiano; pero Torres, quizás el mejor escalador de los equipos españoles, está en el trigesimoprimer lugar de la general, a 22-19 del líder, y su aspiración se concreta en una buena clasificación en la montaña, en la que sus principales rivales son Van Impe, Kuiper, Thevenet y Zoetemelk.

Así lo ha explicado hoy, en la jornada de descanso en Burdeos el pequeño y rápido español:

—El Tour tiene sus protagonistas en Thurau, Merckx y Thevenet, con más probabilidades para el alemán;

pero cuidado con Eddy Merckx, no se ha acabado ni mucho menos, y puede darle mucha guerra al germano. Ni que decir tiene que Thurau es un fenómeno, mejor aún que como le hemos visto en otras carreras. Es sensacional, pero hay gente que sube mucho mejor que él y le darán durísima batalla en los Alpes, donde yo creo que se va a decidir este Tour. Habrá que guardar energías para los puertos alpinos. Un descuido en los demarrajes y el que lo cometa se quedará perdido y sin esperanzas de hacer algo rentable.

LOS TOROS

Malas reses para los rejoneadores y buenas para los novilleros

Palomares cortó 2 orejas en la primera de San Fermín

Ultimados los carteles de la feria de Bilbao

BUEN COMIENZO TAURINO EN LOS «SANFERMINES»

Pamplona, 6. (Cifra). — Corrida de «sanfermines», casi lleno. Dos toros muy mansos de Ramón Sánchez, para los rejoneadores Alvaro Domecq y «Niño Moura». Cuatro novillos de Diego Romero, terciados y manejables, para José Luis Palomares y «Armillita» (hijo) mano a mano.

Alvaro Domecq hizo lo imposible con su primero cosechando una ovación.

El «Niño Moura» terminó con su toro en medio de una gran bronca, al arrebatar a su sobresaliente la espada para descabellarlo.

José Luis Palomares, bien con el capote, banderillas y muleta. Mató de una estocada a cada novillo y cortó una oreja en el primero y otra en el cuarto, siendo despedido con una gran ovación.

«Armillita», hijo, toreó muy variado con el capote a sus novillos compitiendo en los quites con Palomares, banderilleando juntos al quinto y al sexto. Dio la vuelta al ruedo en su primero y vuelta al ruedo en el que cerró plaza.

CARTELES PARA LA FERIA DE BILBAO

Bilbao, 6. (Cifra). — Han quedado ultimados los carteles de la Feria de Bilbao que este año se celebrará entre el 13 y el 21 de agosto.

Los carteles son los siguientes:

Sábado, 13:

Corrida concurso de ganaderías. Con toros de cada una de las siguientes ganaderías: Carlos Urquijo, Atanasio Fernández, Joaquín Buendía, Alvaro Domecq, José Morube e Hijos de Pablo Martínez Elizondo, para Jaime Ostos, Manolo Cortés y Roberto Domínguez.

Domingo, día 14:

Dos toros de rejones para Alvaro Domecq y Joao Moura, y en lidia normal toros del marqués de Villagodio, para Manolo Cortés, «El Puno» y Currillo.

Lunes, día 15:

Toros de Joaquín Buendía, para Paco Camino, Angel Teruel y José María Manzanares.

Martes, día 16:

Toros de Victoriano Martín, para Ruiz Miguel, José Luis Galloso y Frascuelo.

Miércoles, día 17:

Toros de Carlos Urquijo, para Rafael de Paula, «Niño de la Capea» y José María Manzanares.

Jueves, día 18:

Toros de Atanasio Fernández, para Curro Romero, «Paquirri» y «El Niño de la Capea».

Viernes, día 19:

Toros de «Torrestrella» (Alvaro Domecq), para «Paquirri», Angel Teruel y Manuel Alonso «Herrerita».

Sábado, día 20:

Toros del conde de la Corte para «El Viti», Roberto Domínguez y Currillo.

Domingo, día 21:

Un toro de rejones para José Luis de Vargas. En lidia normal toros de los Herederos de Pablo Romero, para Ruiz Miguel, Antonio José Galán y Julio Robles.

SE JUBILA EL PRESIDENTE DE LA PLAZA DE VALENCIA

Madrid, 6. (Cifra). — El presidente de la plaza de toros de Valencia, don Miguel Frontera, se jubilará de sus funciones el próximo día 9 del presente mes, según informa el semanario taurino valenciano «Aplausos».

El señor Frontera ha sido el presidente más prestigioso con el que ha contado últimamente el coso valenciano y uno de los que más han luchado por poner en vanguardia el nombre de la plaza de Valencia, dotándola de una seriedad propia de un coso de primera categoría.

NOVILLADAS DEL CONDE DE LA CORTE EN CARABANCHEL

Madrid, 6. (Cifra). — El próximo domingo, día 10, habrá una novillada en Carabanchel con reses del Heredero del conde de la Corte.

Está contratado en firme Curro Cruz y es muy posible la participación de la joven torera Maribel Atienza.

PROXIMOS CARTELES EN LA COSTA DEL SOL

Madrid, 6 (Cifra). — El próximo domingo, 10 de julio, actuarán en Fuengirola: Paquirri, Angel Teruel y Antonio José Galán, aunque la participación del segundo dependerá del curso de las lesiones sufridas el pasado día 29 en Burgos.

El domingo siguiente, día 17, actuarán en la plaza de Andalucía la Nueva, de Marbella: Curro Romero, Paquirri y Manzanares.

Se confirma la participación en los carteles de la feria de Málaga de Curro Romero, Rafael de Paula, Paco Camino, Paquirri, Angel Teruel, José Mari Manzanares, Niño de la Capea y Currillo.

PROXIMAS CORRIDAS DE TOROS EN FRANCIA

Madrid, 6 (Cifra) — Los días 17 y 24 del presente mes se celebrarán sendas corridas en las localidades francesas de Frejus y Orthez, respectivamente.

En Frejus alternarán Angel Teruel, Luis Francisco Esplá y Nimeño II.

El cartel de Orthez estará integrado por Roberto Piles, Roberto Domínguez y Frascuelo.

Al Comercio e Industria Palentinos

CAMARA OFICIAL DE COMERCIO E INDUSTRIA

SE CONVOCA CONCURSO PARA ADJUDICAR EL TROFEO CAMARA DE COMERCIO E INDUSTRIA 1977

Para premiar la mejor actividad conducente al desarrollo industrial y comercial de PALENCIA y creación de nuevos puestos de trabajo

SEPTIMA

Aparte de otros méritos serán circunstancias a tener en cuenta para la concesión de premios las siguientes:

a) Vinculación industrial o comercial de la empresa a Palencia y Provincia.
b) Difusión del nombre de Palencia, vinculado al producto fabricado, elaborado, manufacturado o comercializado.
c) Antigüedad en el ejercicio del comercio y de la industria.
d) Promoción de puestos de trabajo y aumento racional de los mismos en el transcurso del tiempo.
e) Introducción de productos elaborados, fabricados o manufacturados en el ámbito nacional.
f) Medios de financiación con los que se desenvuelve la empresa.
g) Producción, promoción o venta en mejores condiciones económicas para el consumidor.
h) Mejor red comercial.
i) Actividad, competencia y prestigio comercial e industrial.

OCTAVA

Podrán solicitar algunos de los premios del Trofeo «Cámara Oficial de Comercio e Industria de Palencia» las empresas que figurando en el Censo de la Corporación se consideren acreedoras a tal distinción acompañando memoria justificativa de sus circunstancias.

Podrán hacerse propuestas por cinco industriales o comerciantes censados en la misma rama de comercio o de la industria, que, la Entidad jurídica o persona física a quien se propone.

También podrán hacer propuestas los Ilmos. Sres. Presidente de la Corporación, Alcalde de Palencia y Delegado de Industria.

En todo caso las solicitudes o propuestas deberán presentarse en la Secretaría de la Corporación antes del 5 de Agosto de cada año.

Trofeos para la Industria y el Comercio:

MEDALLA DE ORO

MEDALLA DE PLATA

MEDALLA DE BRONCE

ENTREGA: En una fiesta social con invitación personal, en los días de nuestra FERIA SEPTEMBRINA

SOLICITUD DE BASES COMPLETAS

CAMARA DE COMERCIO

M.C.D.2022

SEGUN LA CIA

Las reservas chinas de petróleo son apreciables

Pero son menores a la anterior estimación

Washington, 6 (Efe).—Las reservas marítimas chinas de petróleo son muy inferiores a lo que se venía creyendo, según un estudio elaborado por la Central Intelligence Agency «CIA».

En el estudio se afirma que lo más probable es que esos yacimientos no contengan más que 40.000 millones de barriles de petróleo, aunque también existe la posibilidad de que las reservas lleguen a 100.000 millones.

Cabe recordar a este respecto que las reservas de Oriente Medio se calculan en 390 000 millones de barriles, las de Africa en 64.000 millones, las de América del Norte en 47.000 millones y las de Iberoamérica en 42.000 millones.

La CIA considera apreciables las reservas chinas, pero objeta que su explotación y la exportación de los crudos se enfrentará a graves dificultades financieras y tecnológicas.

EGIPTO AUMENTA LA PRODUCCION DE PETROLEO

El Cairo, 6 (Efe). — El ministro del Petróleo egipcio, ingeniero Ahmed Hilal, que ha ido a Londres para participar en la conferencia «sobre los problemas económicos en el mundo islámico», ha declarado que Egipto está aumentando gradualmente la producción de petróleo, que se espera llegará a un millón de barriles diarios a principios de 1980.

Egipto ha logrado en sólo tres año firmar 35 acuerdos, con 30 firmas internacionales, para la prospección del petróleo. Estos acuerdos cubren una superficie de 522.000 kilómetros cuadrados del suelo egipcio.

Se espera que las exportaciones del excedente del petróleo este año sean por valor de 525 millones de dólares.

La producción actual es de 440 000 barriles diarios. Se espera que el ingreso de ahora hasta 1980 será de 4.000 millones de dólares.

NODO de SUCESOS

Compra cuchillos, sale a la calle y apuñala a los transeúntes

¡BUENA DIVERSION!

Londres. (Efe-Upi). — Un joven penetró ayer en una tienda y compró dos cuchillos, salió a la calle con ellos en la mano y comenzó a apuñalar a los transeúntes.

De resultas de esta agresión un anciano de 73 años de edad resultó muerto, un hombre de 48 hubo de ser llevado al Hospital en grave estado y dos chicos sufrieron cortes en los brazos.

Dos policías consiguieron convencer al muchacho para que les entregase los dos cuchillos, deteniéndole acto seguido.

Un portavoz de Scotland Yard dijo que el detenido era un joven de 21 años de edad, pero no facilitó su nombre.

ENTIERRA VIVO A SU HIJO

La Coruña. (Cifra). — Un niño de ocho meses y tres semanas, Fernando Manuel Amaro Salas, fue casi ahogado y luego enterrado aún vivo por su padre, en la coruñesa playa de Riazor.

El pequeño fue, primeramente, sumergido en el agua y cuando su padre creyó que había muerto, cavó un hoyo en la arena y enterró al niño, que sólo había perdido el conocimiento.

Alguien que observó el hecho avisó a la Policía, que nada pudo hacer para salvar la vida de Fernando Manuel.

El parricida, Manuel Amaro González, de 55 años, parece ser que tiene perturbadas sus facultades mentales, y aprovechó que su esposa había salido de compras para cometer el hecho.

DEMASIADOS AUTOMOVILES

Wáshington. (Efe). — Unas sesenta personas sufrieron intoxicación por monóxido de carbono al intentar sacar sus automóviles de un estacionamiento subterráneo en el centro de Filadelfia, después de asistir a la celebración de la fiesta de la independencia.

El accidente se produjo al poner en marcha al mismo tiempo los 650 automóviles estacionados, lo que provocó una concentración de monóxido de carbono que no pudo ser absorbida por el sistema de ventilación del local cerrado.

El atasco, que se ocasionó al intentar salir todos los automóviles a la vez, empeoró la situación de tal forma que la Policía y los bomberos tuvieron que asistir con mascaras de oxigeno a numerosas personas.

La Policía informó que unas sesenta personas sufrieron intoxicación, la mayoría de las cuales fueron trasladadas a hospitales de la ciudad.

ATRACO A UNA CAJA DE PENSIONES

Barcelona. (Cifra). — Cuatro individuos, armados con pistolas y una escopeta con los cañones recortados, atracaron una sucursal barcelonesa de la Caja de Pensiones para la Vejez y el Ahorro.

Los atracadores se apoderaron de medio millón de pesetas, después de intimidar a los doce empleados de la sucursal y a unos cincuenta clientes.

Tras el atraco, los asaltantes se dieron a la fuga en un automóvil.

CHOQUE DE UN TREN Y UN AUTOBUS

Valencia. (Cifra). — Un tren de vía estrecha y un autobús de los transportes urbanos, colisionaron en un paso a nivel existente en el distrito marítimo, sin que hubiera que lamentar desgracias personales graves.

El hecho ocurrió en el paso a nivel existente en Antonio Martín y Avenida de los Naranjos, al arrollar un convoy de «Feve» al autobús número 1.019 de la línea 32 de «Saltuv». Conducía el tren José Pardo Fernández y el autobús, Marcelo Ramos Cazario.

Resultaron con heridas leves: Rafael Paulo Melero, de 20 años; Mari Carmen Cebolla Jiménez, de 19; Ramón Mijana Nabas, de 22; Antonia Ruiz Rojas, de 17; Jesús Monge Hernández, de 54, y Enrique Capilla Eixach, de 76, quienes, tras las primeras curas, fueron trasladados a sus respectivos domicilios.

El autobús resultó con cuantiosos daños materiales, mientras que el convoy no sufrió desperfecto alguno. A consecuencia de la colisión quedó completamente destrozada una cabina telefónica y una furgoneta «Sava», matrícula V-6041-W, que se encontraba aparcada junto a la cabina telefónica.

TEATRO DESTRUIDO POR UN INCENDIO

Ponferrada (León). (Cifra). — Un fuerte incendio ha dejado reducido a escombros el céntrico Teatro Adriano de esta localidad.

Las llamas comenzaron a notarse a los pocos minutos de finalizar la sesión de la tarde.

De momento se desconocen las causas que originaron este siniestro.

No ha habido que lamentar víctimas, pero sí grandes pérdidas materiales.

LANZA UNA GRANADA A SUS DEUDORES

Bogotá. (Efe). — Tres hombres resultaron heridos al hacer explosión una granada que les lanzó un individuo al que debían diez mil pesos (unas veinte mil pesetas).

El autor del hecho, solicitó el pago de la deuda y al obtener respuesta negativa, arrojó la granada contra los deudores.

REDADA DE TRAFICANTES DE DROGAS

Richacha (Colombia). (Efe). — Siete traficantes de drogas fueron capturados en esta capital, de la provincia colombiana de La Guajira, cuando se disponían a despachar hacia los Estados Unidos 36 bultos de marihuana.

Los delincuentes intentaron huir en varios automóviles particulares, pero fueron detenidos por las autoridades secretas de Estado.

Colombia se ha convertido en un centro internacional de los traficantes de todas las nacionalidades, pero las autoridades luchan abiertamente para tratar de rescatar las zonas afectadas especialmente de la costa atlántica.

TEMBLORES DE TIERRA EN YUGOSLAVIA

Skopje (Yugoslavia). (Efe). — Un terremoto de intensidad media sacudió la ciudad de Skopje, en el sur de Yugoslavia, en la que hace catorce años perecieron 1.070 personas víctimas de otro temblor.

El seismo alcanzó cinco grados en la escala de doce de Mercalli y estuvo precedido por otro que sacudió la aldea de Kragujevac, situada a 300 kms. al norte de Skopje.

Parece que ninguno de los dos causó víctimas ni daños de importancia.

En esta región son bastante frecuentes los seismos, en afirmación de especialistas en este campo.

Un padre demente entierra a su hijo vivo en la playa

Demasiados tubos de escape: 60 automovilistas intoxicados

A últimos del presente mes

Posible subida del pan en toda España

Madrid, 6 (Cifra). — Es casi seguro que en los últimos días de julio o a principios de agosto, el precio del pan suba simultáneamente en toda España, según ha podido saber Cifra en fuentes bien informadas.

No es posible fijar el alcalce de la subida, ya que cada provincia tiene distintas circunstancias.

Los representantes provinciales de los fabricantes de pan han celebrado hoy una reunión informativa en Madrid en la que, entre otros temas se ha considerado el laudo dictado por la autoridad laboral referente a la contratación colectiva del sector de la panadería.

Aunque no se ha llegado a ningún acuerdo, todos los asistentes coincidieron en la necesidad de que la industria panificadora en cada provincia haga los estudios sobre la repercusión en los costos de la subida salarial, con el fin de solicitar lo antes posible a las comisiones provinciales de precios la revisión de escandallos.

También se contemplarán en dichos estudios otras subidas de costes, entre ellas, de la levadura, energía y combustible. Está pendiente de concretar la posible depercusión de un nuevo precio para la harina, como consecuencia de la entrada en vigor de los nuevos precios de campaña del trigo, que el Gobierno puede decidir en cualquier momento.

Según fuentes próximas al sector, este concepto deberá estar claro en el momento de estudiar los nuevos escandallos, porque no sería conveniente la posible reprecusión de un plazo inmediatamente posterior los costos de fabricación del pan tuvieran una variación a causa de la alteración del precio de la harina.

Se perfila el programa del Gobierno

(Viene de primera página)

de la Administración que el Gobierno del presidente Suárez ha comenzado con la redistribución de competencias entre los distintos ministerios, constará de cuatro fases, desarrolladas en el plazo de un año, se ha dicho a «Cifra» en fuentes bien informadas.

Según estas fuentes, la primera fase —iniciada con el nombramiento de ministros y redistribución de competencias— se completará con una profunda reestructuración interna de cada uno de los Departamentos.

Cada ministro elaborará el organigrama de su Departamento y lo someterá al Consejo de Ministros, que los aprobará mediante Decretos orgánicos.

La segunda fase de la reforma, —que deberá ser sometida a la aprobación de las Cortes, puesto que implica una modificación de la vigente Ley de Funcionarios— persigue la reestructuración de la función pública.

Según las fuentes consultadas por «Cifra», lo que se busca es «modificar para mejorar» las responsabilidades, deberes, derechos pasivos, jubilaciones, etc., de los funcionarios públicos y lograr así una mayor efectividad y rentabilidad de su trabajo.

La tercera fase, de tipo técnico, persigue la máxima agilización en el proceso administrativo. Para ello, se realizará un minucioso examen de las leyes de procedimiento a fin de adaptarlas a la nueva situación.

La cuarta fase no podrá ser abordada de momento, puesto que estará en función de lo que aprueben las Cortes en materia de descentralización y autonomías regionales.

Según las fuentes antes citadas, se pretende lograr una nueva estructura de las delegaciones de la Administración Central en las distintas regiones. Sobre esta nueva estructura no parecen existir aún criterios fijos puesto que dependerán de las soluciones que aparezcan en la constitución y del reparto de competencias que en ella se establezcan.

Dada la complejidad de esta operación, parece que existe el propósito de crear la figura del gobernador regional, como coordinador de las funciones de los actuales Gobiernos Civiles y delegados ministeriales.

NOMBRES PARA LAS CINCO SECRETARIAS DE ESTADO

Madrid, 6. (Cifra). — José Luis Graullera, hasta ahora subsecretario de la Presidencia, pasará a ser secretario de Estado para Asuntos de la Administración, dependiente del Ministerio de la Presidencia, según han confirmado a «Cifra» fuentes dignas de crédito.

Parece seguro, por otra parte, que Luis González Seara, sea designado secretario de Estado para la Cultura Popular, dependiente del Ministerio de Cultura y Bienestar, que desempeña Pío Cabanillas.

En cuanto a la Secretaría de Estado para Turismo, el nombre que aparece con mayores posibilidades es el de Ignacio Aguirre, hasta ahora subsecretario de Turismo. Dicha Secretaría depende del nuevo Ministerio de Comercio y Turismo, del que es titular Juan Antonio García Díez.

También parece confirmarse que José Ramón Alvarez Rendueles, hasta ahora subsecretario de Economía Financiera, será nombrado secretario de Estado para la Coordinación y Programación Económica. Esta Secretaría depende del nuevo Ministerio de Economía, al frente del cual se encuentra Enrique Fuentes Quintana.

La última de las cinco Secretarías de Estado creadas en virtud de la reestructuración administrativa, la denominada de Universidades e Investigación, dependiente del Ministerio de Educación, podría ser asignada a José Luis Alvarez, actualmente secretario de la Comisión Ejecutiva de la «Unión de Centro Democrático».

En Huesca

18 ancianos muertos, al despeñarse un autocar

Huesca, 6. (Cifra). — Al menos dieciocho personas han muerto al despeñarse un autocar en el que viajaban sesenta ancianos en la carretera que une las localidades de Benavarre y Graus, al norte de la provincia de Huesca.

Aunque por el momento se desconocen las causas del accidente se ha podido saber que hay numerosos heridos que han sido trasladados a centros asistenciales de Barbastro y Huesca.

El vehículo matrícula de Barcelona, trasladaba a una Residencia de Ancianos a un grupo de éstos, procedentes de la localidad barcelonesa de Arenys de Mar.

Nace un cerdo con dos cabezas

Montevideo, 6 (Efe). — Un cerdo con dos cabezas nació ayer en una granja en las afueras de Montevideo.

El animal que fue dado a la luz junto con siete lechones normales, presenta una doble cabeza que consta de cuatro ojos, dos hocicos y dos craneos, pero sólo tres orejas, una de ellas situada en la conjunción de los ojos centrales.

EL TIEMPO

Nubes y tormentas

Madrid, 6. — (Especial para «Cifra», por «Nimbus»).

De nuevo el tiempo se inestabiliza en la mayor parte de las regiones de España. Las tormentas y los chaparrones serán frecuentes hoy, en especial por la tarde, en la mitad norte de la Península y en las tierras del interior de la mitad sur. Las regiones más soleadas serán las del sur y sureste de la Península, así como Baleares y Canarias. Las temperaturas tenderán a descender de forma general, muy especialmente en la mitad noroeste de la Península.

GALICIA y CANTABRICO. — Nubosidad abundante con precipitaciones frecuentes, ocasionalmente de origen tormentoso. Temperaturas moderadas.

MESETA NORTE y MESETA SUR. — Nubes y claros por la mañana y cielo muy nuboso por la tarde con riesgo de tormentas dispersas, más probables en las zonas montañosas. Temperaturas suaves.

EBRO y CATALUNA. — Nubosidad variable con chaparrones tormentosos aislados. Temperaturas suaves.

LEVANTE, SURESTE y BALEARES. — Cielo poco nuboso y despejado, con temperaturas altas.

ANDALUCIA. — Nubosidad variable con alguna tormenta aislada. Temperaturas altas.

CANARIAS. — Nubosidad variable al norte de las islas y escasa en el resto. Temperaturas agradables.

Aviso importante

SE OFRECEN MAQUINAS COSECHADORAS PARA RECOLECCION PRESENTE CAMPAÑA

Informes:

Bar "CASARROTA"

PAREDES DE NAVA Teléfono 41

Por la huelga de los obreros de limpieza

Las calles de Valladolid, llenas de basuras

El Ayuntamiento ha despedido a todos los empleados del servicio

Valladolid, 6 (Cifra). — La situación de la huelga de los trabajadores del servicio de recogida de basuras continúa hoy estacionaria y las calles se encuentran totalmente llenas de basuras.

El alcalde, según sus propias manifestaciones realiza gestiones para que el Ejército se encargue de la ejecución del servicio y el Ayuntamiento ha abierto concurso para cubrir las plazas de la plantilla que, en su totalidad, ha sido despedida.

Como se recordará, las reivindicaciones de los huelguistas se concretan en la petición de 25.000 pesetas mensuales para el peón y aumento lineal para todas las categorías, así como otros puntos que completan la plataforma reivindicativa.

SITUACION LABORAL EN ESPAÑA

Madrid, 6 (Cifra). — La huelga del sector de hostelería de Pamplona podría finalizar mañana, ante la propuesta de la parte social de integrarse al trabajo, si los empresarios no despiden a los huelguistas y no se producen represalias laborales.

En Madrid, los trabajadores de la Casa de la Moneda han decidido hoy en asamblea plotagonizar mañana una huelga ante la respuesta negativa del Ministerio de Hacienda a sus reivindicaciones. Esta mañana la casi totalidad de la plantilla paró durante cinco horas.

En Sabadell veintisiete trabajadores de la empresa «Mad, S. A», dedicada a la confección, se encuentran encerrados desde el lunes dentro del taller, después de haber recibido la comunicación de despido por crisis de la empresa.

En Arrecife de Lanzarote, los 1.200 trabajadores de las cuatro fábricas conserveras de la isla, han entrado en su segundo día de huelga al no ser atendidas sus reivindicaciones salariales.

En Bilbao, se han reunido las comisiones negociadoras de las partes empresarial y trabajadores del sector de la construcción, a fin de tratar sobre el convenio colectivo, pendiente de su firma, que no se ha llevado a cabo. Los trabajadores querían discutir sobre algunos puntos más, pero, por su parte, la patronal ha mantenido firme la oferta inicial.

En Madrid, en el transcurso de una asamblea de trabajadores de Renfe, se ha decidido someter a la aprobación del pleno general, el próximo día ocho, los acuerdos tomados por los trabajadores de Madrid.

Entre los acuerdos de los trabajadores de Madrid se encuentra el iniciar a partir del día once una huelga escalonada en toda España, para presionar sobre la dirección, si para esa fecha no les han sido concedidos los puntos de la tabla reivindicativa.

En Renfe trabajan actualmente alrededor de 7.000 empleados y cuenta con un número similar de pensionistas.

En Barreda (Santander), la empresa «Solvay» ha firmado un convenio colectivo con los 1.775 trabajadores de su factoría de Barreda al que se han adherido cuatro filiales de esta firma, con un total de unos 400 trabajadores. Con la firma del convenio se pone fin a la huelga en «Solvay» que ha durado desde el pasado mes de mayo.

SEGUNDO ANIVERSARIO DEL ILUSTRISIMO SEÑOR

D. Juan Carlos Buil Ordóñez

Abogado Inspector Técnico Fiscal del Estado

QUE FALLECIO EN PALENCIA EL DIA 7 DE JULIO DE 1975

Después de recibir los Santos Sacramentos y la B. A. de Su Santidad

— D. E. P. —

Su esposa doña Elena Ryan de Buil; hijas Elena, Elisa y Marina; padres don Carlos Buil Polanco y doña Mercedes Ordóñez Ferrer; hermanas doña Mercedes y doña Elena Buil Ordóñez; hermanos políticos don José Burgos y don Miguel Gimeno; abuela doña Marina Ferrer (Vda. de Ordóñez); tíos, primos, sobrinos y demás familia,

Suplican una oración por el eterno descanso de su alma.

Las misas que se celebren en la iglesia parroquial de Torrelodones (Madrid) y en la colonia Peñascales de Torrelodones, serán aplicadas por el eterno descanso de su alma.

M.C.D.2022

Desde Cervera de Pisuerga

Ya tenemos el verano.- La fiesta de San Cristóbal

Nunca es tarde si la dicha es buena, es lo que se suele decir muchas veces. Así nos pasa ahora, tenemos el verano en marcha y se nota ya la afluencia de personal que frecuenta nuestra villa, bien de paso o bien los «fijos», estos últimos son los que nos hacen grata su compañía por lo menos hasta primeros de septiembre. De diferentes provincias muchos veraneantes fijan aquí su residencia provisional en estos días estivales, se notan mucho de la parte del norte, unos que vienen por primera vez y otros que ya conocen esta hermosa villa.

Apartamentos se encuentran completos, las casas particulares desde hace meses tienen alquilado y el Parador Nacional de «Fuentes Carrionas» los pedidos de habitaciones se están haciendo al parecer a un ritmo muy acelerado, creyendo que dentro de muy poco (si no lo está ya) se ponga el cartel de «completo». Es en este Parador Nacional donde se puede admirar el hermoso paisaje que ante él se presenta, sobre todo la espesura de sus montes que dan una sombra donde el visitante está muy cómodo respirando el aire puro de esta zona norteña.

Bienvenidos todos a esta hermosa villa, que tengan todos un feliz descanso para cuando regresen a sus respectivos domicilios reanuden sus trabajos plenamente reconfortados en este aire puro que de aquí se han llevado.

LAS FIESTAS DE SAN CRISTOBAL

Una comisión muy activa de San Cristóbal se están preocupando para que este año las fiestas de su Patrón se celebren con la mayor brillantez. Se están confeccionando los programas de mano, pero a la vista ya tenemos grandes carteles murales expuestos por varios escaparates de la villa donde se anuncian los tradicionales concursos de carrozas con muy importantes premios, así como grandes bailes al aire libre, donde la juventud lo pasará a lo grande. Muchas atracciones más parece ser que figurarán en el programa para esta renombrada fiesta de San Cristóbal, que ya trasciende a muchas provincias.

Los hombres del volante este día dejan todas sus preocupaciones en la carretera para dedicarse a su fiesta, a su familia, a sus amigos y a divertirse con la gran armonía que siempre se caracterizó en ellos.

Si recibo a tiempo algún programa de mano, daré a conocer por medio de este DIARIO - DIA, las bases y premios que se repartirán en los concursos que se anuncien.

MINO

EL SERVICIO TELEFONICO DE SANTIBAÑEZ DE LA PEÑA AUTOMATIZADO

Desde el martes, día 28 de junio, los abonados al servicio telefónico de Palencia y su Red Automática Provincial que deseen comunicarse con los de Santibañez de la Peña, deben marcar el número 85 09 00 y solicitar de la operadora el del abonado que interese.

COMPAÑIA TELEFONICA NACIONAL DE ESPAÑA

LA VIDA EN LA REGION

Comienza la VIII Semana de Polifonía y Organo, en Avila

Se inauguran los Cursos de Verano en la Universidad de Salamanca

AVILA

COMIENZA LA VIII SEMANA DE POLIFONIA Y ORGANO. — Ha comenzado la VIII Semana de Polifonía y órgano de Avila.

Intervendrán en la misma destacados concertistas de órgano.

La jornada de apertura corrió a cargo de don José Enrique Ayarra oscense de nacimiento y hondamente vinculado a Sevilla, de cuya catedral es organista.

BURGOS

EL DOMINGO SE CELEBRA EL «DIA DE LAS PEÑAS». — El próximo domingo se celebrará el «Día de las Peñas», en el parque de «Fuentes Blancas». Con este festejo se pondrá fin a las fiestas de San Pedro y San Pablo del presente año.

Las peñas se distribuirán por dicho parque. A la una de la tarde, habrá juegos infantiles y deportivos, preparación de comidas, visitas a las peñas, música ambiental, actuación de coros, grupos de danzas y teatro de títeres. Y a las dos y media, concurso del «Buen Yantar», con fallo del jurado calificador de esta faceta gastronómica, en la que se condimentará, como especialidad gastronómica burgalesa, manitas de cordero. Habrá un segundo plato de carácter libre, pero correspondiente a cualquier cocina regional española.

ILUMINACION ARTISTICA DEL PASEO DE LA ISLA. — El pasado domingo fue puesto en servicio el sistema general luminotécnico de la cascada-estanque del parque-paseo de «La Isla» y de todos sus demás complementos ornamentales, como son los Arcos de Castilfalé, la artística arcada de Cerezo de Riotirón y la fuente procedente del antiguo monasterio de San Pedro de Arlanza. Al parque se le ha dotado, asimismo, de un parque infantil, con equipamientos y juegos. En fecha próxima se hará la inauguración oficial de todas las obras del parque-paseo de «La Isla». Se llevará a cabo cuando estén rematados todos los trabajos de jardinería que actualmente se realizan.

LETRAS DE LUTO

Se cumple el segundo aniversario de la muerte del Ilmo. Sr. D. Juan Carlos Buil Ordóñez, abogado inspector técnico del Estado, ocurrida en Palencia el 7 de julio de 1975.

Perdura el recuerdo del finado en la memoria de los que le conocieron y supieron de su competencia y dedicación profesional, que puso tan de relieve en los cometidos que llevó a cabo; siendo, asimismo, proverbiales su natural afable y abierto, cultivado espíritu y caballerosa conducta, que tantos reconocimientos y afectos le depararon en vida.

En esta triste fecha, renovamos nuestro pésame a su apenada esposa doña Elena Ryan de Buil; hijas Elena, Elisa y Marina; padres don Carlos Buil Polanco y doña Mercedes Ordóñez Ferrer; hermanas doña Mercedes y doña Elena; hermanos políticos; abuela doña Marina Ferer (Viuda de Ordóñez); tíos, primos, sobrinos y demás familia.

LEON

SE CELEBRA LA II ASAMBLEA DE DONANTES DE SANGRE DEL BIERZO.—Se ha celebrado brillantemente la Segunda Asamblea General de la Hermandad de Donantes de Sangre del Bierzo.

Hubo un informe de tesorería: entrega de distinciones a donantes distinguidos, así como a la Caja de Ahorros, por su eficaz colaboración; y premios al concurso de fotografía celebrado.

SALAMANCA

INAUGURACION DE LOS CURSOS DE VERANO DE LA UNIVERSIDAD. — En el Paraninfo de la Universidad, han sido inaugurados los cursos de verano. Asisten a los mismos estudiantes y profesores extranjeros. Presidió el acto inaugural el rector don Julio R. Villanueva, acompañado por el decano de la Facultad de Letras y otros miembros de la Universidad y autoridades salmantinas.

Abrió el acto el director de los cursos, don Eugenio de Bustos, saludando a los asistentes y deseándoles una estancia feliz y provechosa en Salamanca.

La conferencia inaugural fue pronunciada por don Dámaso Alonso que versó sobre el tema «La generación poética del 27».

SANtander

SANTANDER

SE CELEBRA LA FIESTA DE LAS CARROZAS DE «COSO BLANCO», EN CASTRO URDIALES.—En Castro Urdiales se ha celebrado la típica fiesta del «Coso Blanco», en la que tuvo lugar el tradicional desfile de carrozas.

Se proclamó carroza ganadora «Erase una vez», carrozada por los señores Carrasco y Villanueva, que ganó el trofeo y las cincuenta mil pesetas del primer premio.

Carmen Iriarte y Mónica Carrasco fueron proclamadas reinas de las fiestas, y la embarcación de Hernani fue triunfadora de las regatas celebradas.

Sucesos en los pueblos

Muchacho herido de gravedad

VILLARRAMIEL. — Por la carretera de Palencia - León, circulaba en un ciclomotor Fernando Noriega de Prado, de 13 años, estudiante, vecino de Villarramiel; sin efectuar señal alguna giró en la carretera para entrar por la desviación a Villarramiel, pero en ese momento le adelantaba el turismo HD - CL 588, conducido por Manuel Hermida Barros, trabajador de Pontevedra residente en Alemania. Se produjo la colisión de ambos vehículos y Fernando Noriega resultó con lesiones, que fueron calificadas como muy graves.

Dietario

JUEVES, 7 JULIO DE 1977

SANTORAL. — Santos: Fermín, Amón, Angelelmo, Apolonio, obispo, Carísima, Domecio, Edda, Escamberto, obispo; Edilburga, Félix, Julia y Jocunda, mártires; Ilidio, obispo; Odón, obispo de Urgel; Panteno, Peregrino, Luciano y Pompeo, mártires; Tomás, Sigiboldo, obispo. (Misa: De Feria).

Sale el sol a las 6,51 horas y se pone a las 21,48 horas. — Sale la luna a la 1,40 horas y se pone a las 13.50 horas. — Cuarto menguante el día 8.

REFRAN: Por Santa Margarita, la lluvia más que dar, quita.

Artículos de escritorio, en I. G. DIARIO-DIA

EL TIEMPO EN PALENCIA

Barómetro: A las 18 de ayer, 697'0. A las 8 de hoy, 697'5. — Temperaturas: Máxima de ayer, 26'0. Mínimo de hoy, 13'2. — Dirección del viento: A las 18 de ayer, O. A las 8 de hoy, O. — Lluvia, 0'4.—Humedad relativa media, 68 por 100.

EFEMERIDES. — 1867: Pío IX beatifica al Beato Francisco de Jesús (Francisco Tarrero y Pérez), agustino descalzo, que murió mártir en el Japón, el 3 de septiembre de 1632.

LEA TODAS LAS SEMANAS NUESTRO "SUPLEMENTO AGRICOLA"

BOLSA Y FINANZAS

Cotizaciones de los mercados de valores e impresiones de la jornada facilitados por el BANCO DE BILBAO y la AGENCIA CIFRA

Correspondiente al día 6 de julio de 1977

BOLSA DE MADRID

Madrid, 6 (Cifra). — No se consolidaron las posiciones alcistas experimentadas en la jornada de ayer. Hubo, no obstante, algunos corros que marcaron pequeñas diferencias en alza: alimentación con (+1'65) y construcción con la mínima cuanía de (+0'01). Los demás Departamentos se mostraron en baja en discreta consideración. Lo que se vio reflejado, también, en pequeña cuantía, en el índice general de la sesión. De un total de 170 clases de valores contratados en renta variable, 25 suben, 41 bajan y 104 no varían.

Indice general de la sesión: 88'83 contra 89'09.

BANCOS Y SEGUROS: Bilbao, 416=. Atlántico, 302=. Central, 480—4. Español de Crédito, 302=. Exterior de España, 370=. Hispano Americano, 302=. Ibérico .271= López Quesada, 345=. Banco Pastor, 474=. Popular Español, 318—6. Santander, 438—1. Banco de Vizcaya, 320=. Banco Zaragozano, 455=. Banco Fomento, 400=. Banco de Granada, 247—1. Banco Urquijo, 404=. Bankinter, 284=. Bankunión, 200=.

ELECTRICA, GAS Y AGUA: Electra de Viesgo, 85'50+1'50. Eléctricas Reunidas Zaragoza, 68=. Fecsa, grandes, 82—1. Fecsa, pequeñas, 84—1. Hidro-Cantábrico, 90=. Hidro-Española, 90'50=. Iberduero, ordinarias, 101—0'5. Sevillana Electricidad, 92=. Unión Eléctrica, 92'25—2'25.

SIDEROMETALURGICAS Y MINERAS: Altos Hornos de Vizcaya, 69'50—1. Española de Cinc, 125=. Femsa, 87—4. Material y Construcciones, 64—2. Olarra, 157—1. Seat, 100=. Tubacex, 145+5.

BOLSA DE BILBAO

Bilbao, 6 (Cifra). — Dentro de la falta de negociación que caracteriza a la Bolsa, en el presente momento el mercado comprueba una irregularidad en su curso, son llegar a advertir una tendencia definida, ya que los corros acusan desigualdad en su desenvolvimiento.

Indecisión al cierre.

Indice general Bolsa de Bilbao: 86'98 + 0'07

Suben, 16, bajan 18 y repiten 30.

BANCOS Y SEGUROS: Bilbao, 415+8. Atlántico, 297—10. Central, 481+3. Español de Crédito, 302—1. Guipuzcoano, 390=. Hispano Americano, 295—5. López Quesada, 340=. Santander, 436+2. Vizcaya, 320=. Banco de Granada, 247. Banco Urquijo, 405. Bankunión, 200= Seguros Aurora, 980.

ELECTRICA, GAS Y AGUA: Electra de Viesgo, 85'50=. Eléctricas Reunidas Zaragoza, 71=. Hidroeléctrica Española, 91—0'5. Iberduero, ordinarias, 100'75+0'25. Sevillana Electricidad, 92+0'5. Unión Eléctrica, 93—1'5.

SIDEROMETALURGICAS Y MINERAS: Acero de Llodio, 90. Altos Hornos de Vizcaya, 70=. Babcock & Wilcox, 56+1. Construcciones y Auxiliar de FF. CC., 85=. Echevarría, 57=. Olarra, 160—2. Sierra Menera, 340. Tubacex, 145+2. Unión Cerrajera Mondragón, 140=.

BOLSA DE BARCELONA

Barcelona, 6 (Cifra). — La sesión de hoy, se inscribe en la actual fase bursátil, caracterizada por el retraimiento tanto de compradores como de vendedores a la espera de la actuación del nuevo Gobierno. El predominio vendedor ha ocasionado en general pequeños recortes y si bien en los primeros corros el mercado ha mostrado mayor debilidad, hacia el final de la sesión ha dado muestras de mejor disposición.

Al cierre había más equilibrio entre las fuerzas del mercado.

En total se han contratado 92 clases de acciones, de las que 15 suben, 25 bajan y 52 no experimentan variación. El índice general ponderado base 1-1-77=100, cede 17 centésimas y cierra a 85'25

BB BANCO DE BILBAO

VILLADA

Notas de la vida local

DE SOCIEDAD.—En la tarde de viernes primera del actual, se despidió de nuestra villa el notario don Ignacio Sáez de Santamaría y Vierna, que durante dos años, primeros del ejercicio de su profesión, ha desempeñado tan importante puesto en nuestra localidad y zona adjunta, en cuyo espacio de tiempo ha gozado de grandes simpatías en la misma. Consecuencia de sus virtudes personales y profesionales, el joven notario, asturiano de origen, despidió a sus numerosas amistades con un espléndido lunch en la pista de las dependencias de Café Universal "Sofoca".

Al acto asistieron autoridades, funcionarios y gran número de vecinos de todas las clases sociales expresamente invitados. Entre la importante concurrencia, se observó la de gran número de simpáticas y bellas señoras y señoritas que alegraron el ambiente.

A la terminación, la concurrencia despidió individualmente a don Ignacio, quien, en forma muy emotiva y con sus grandes normas de simpatía personal, dio las gracias a los villadinos e invitados de la comarca, ofreciéndose a todos en su nuevo destino en Venta de Baños.

Entre los asistentes, observamos la presencia del notario de Frechilla, don Francisco Hispan Contreras, personal de dicha Notaría y Registro de la Propiedad de Frechilla y el que lo es actualmente en Carrión de los Condes, don José Higelmo.

Reiteramos nuestro afecto al doctor Sáenz Santamaría y hacemos votos por su prosperidad en la carrera iniciada en Villada durante los dos años de modo muy significativo y favorable en términos generales.

DEPORTES. — Liquidación de la campaña del Club Deportivo Villada en 1976-77. Una invitación de carácter general, por parte del presidente del club, señor Alvarez, me ha sugerido la idea de conocer pormenores y antecedentes de la marcha de esta organización deportiva tan discutida en el último año y sin inmiscuirme en la función del reportero en esta materia, EBA, me permito este comentario con la mejor buena fe y orgulloso de cooperar en lo posible a esta para mí pequeña institución de tanto sabor local.

Asisto a una asamblea en los salones del Café Universal, donde se encuentra una importante concurrencia compuesta de aficionados al fútbol. Entre ellos con marcada atención, varios jóvenes del equipo local. Una mesa presidencial llena de documentos, y dirigida por el titular Paco Alvarez, secretario Jesús Gil y directivos Julio Díez y Eusebio Ballesteros. Inicia la disertación el presidente, dando a conocer los motivos de la reunión que se basan en la actuación del equipo, su brillante actuación en las competiciones del ejercicio 1976-77 y los resultados económicos del mismo.

Le sigue en su oratoria el veterano ex-jugador del Villada y después entusiasta y desinteresado colaborador del mismo, bajo distintos aspectos, Julio Díez, poniendo de manifiesto en todos sus detalles la campaña del equipo, con su valiosa intervención y deportividad, que ha sido premiada hasta ahora con loables comentarios, atenciones y obsequios y entre ellos, la cena homenaje a sus jugadores y auxiliares, hace varios por el villadino y entusiasta en el deporte, Pedro Ballesteros Gago, jefe de Muebles Ballesteros, en una zona vascongada, desde la que sigue con verdadera fe, los progresos deportivos de su pueblo natal. En su nombre y en el del club, agradece estas atenciones, que estimulan a los jóvenes jugadores. Su intervención y la presencia de Ballesteros en el salón motivan una gran ovación. Seguidamente Julio agradece asimismo a los vecinos de Villada y pueblos de la zona las importantes aportaciones morales y económicas, y a los jugadores, su gran labor y desinterés, que han sido la base del triunfo obtenido en las competiciones.

Se convierte en orador el directivo Eusebio Ballesteros, que en su condición de componente de la junta, ratifica en todas sus partes las manifestaciones de Julio, y en cuanto a los jugadores agrega que su deportividad se ha puesto de manifiesto en toda la competición habiendo sido objeto de elogio por los dirigentes de la Federación en Palencia. Hace alusión a la buena cooperación prestada por el industrial de la plaza don Ciriaco Tomé García, con carácter económico. El interesado presente en el acto da las gracias a los elogios y dice: "Que sigue su ofrecimiento en todos los aspectos, considerando al Club Deportivo Villada de gran valía para nuevas competiciones y con ello "que Villada suba". Que reconoce perfectamente justificados los gastos que para ello se vienen realizando y por tales motivos estima necesaria la cooperación económica de todos, cuyo ofrecimiento reitera por su parte. Es muy aplaudido.

Finaliza el acto con la intervención del secretario del club, señor Gil, quien previa lectura con detalles de toda la parte económica desarrollada para la campaña deportiva que ha finalizado, distribuyendo entre los asistentes varias copias del balance realizado. Por el mismo se ofrecen las explicaciones o aclaraciones que se soliciten. Todo ello da como resultado un saldo favorable muy estimable, y que justifica el interés de la directiva de modo general.

Esta reunión se ha desarrollado en un ambiente de cordialidad y entusiasmo y ofreciendo las mismas perspectivas, pese a las dificultades que se vislumbran, ante el ingreso del club en la Primera Categoría Regional, por el mayor coste en el desarrollo de la competición próxima, por circunstancias de todos conocidas.

Celebramos sinceramente esta situación de ánimo y cordialidad, sin poder ocultar la más sincera felicitación a este gran veterano aficionado Julio Díez, que desde hace más de 30 años, viene dedicando sus mejores aportaciones al equipo villadino, primero como jugador de aquel gran conjunto durante veinte años, que le llevó en unión de aquellos valientes muchachos a competiciones provinciales e interprovinciales, y que trajo en jaque a la afición de la capital y provincia; con escasez de medios pero con un espíritu batallador elevando muy alto el nombre deportivo de Villada. Después este buen amante del deporte, Julio, ha seguido con mucho desvelo y desinterés prestando una ayuda al club, sin interrupción y en diferentes cargos.—El corresponsal, PEDRO BALLESTEROS.

ANUNCIOS POR PALABRAS

Alquileres

VERANEANTES, alquilo casa amueblada, pueblo 14 kilómetros Palencia, con cochera. Teléfono 726007.

SE NECESITA piso sin amueblar para matrimonio sin hijos. Llamar al teléfono 725553, de 10 mañana a 2 tarde.

NECESITO encontrar piso, preferentemente sin amueblar. Escribir a Agustín Pelae, calle Bailén, 12.

SE ALQUILA piso amplio y céntrico. Informes, en esta Administración, o teléfono 983-260633. Valladolid.

NECESITO piso en alquiler, amueblado o sin amueblar, urgente. Teléfono 725565.

ALQUILO, piso amueblado. Razón, Romanceros, 5, cuarto, derecha.

SE ALQUILA piso amueblado. Avenida Cardenal Cisneros, 8, séptimo C.

ALQUILO piso grande por temporada, amueblado. Avenida Valladolid, 7, tercero, izquierda.

SE ALQUILA temporada de verano, magnífica casa de campo en el Monte El Viejo de Palencia, amplia finca con todo confort. Informes, Roberto Gómez, Calle Bernardo Aza, número 26, tercero, derecha. Teléfono 471800. Mieres.

NECESITO piso en alquiler. Teléfono 714333.

Automóviles

DISTRIBUIDOR Pirelli. Angel Fuentes Guerra, S. A. Palencia.

PIRELLI, Correas ventilador. Angel Fuentes Guerra, S. A.

PIRELLI, Correa industrial. Angel Fuentes Guerra, S. A.

PIRELLI. Correa cosechadoras. Angel Fuentes Guerra, S. A.

PIRELLI. Neumáticos agrícolas. Angel Fuentes Guerra, S. A.

PIRELLI. Neumáticos camión. Angel Fuentes Guerra, S. A.

PIRELLI. Neumáticos turismo. Angel Fuentes Guerra, S. A.

AUTOEscuela «Piloto». Preparación rápida y eficaz. San Juan de Dios, 2. Palencia.

AUTOMOVILES Andérez, tiene el coche usado que usted necesita, totalmente revisado y no olvide que aceptamos su coche a cambio. Quelpo de Llano, 3. (Detrás de Simago). Teléfono 72 60 32. Palencia.

AUTOMOVILES Iglesias, mercado automóvil. Dispone para venta más de 100 automóviles toas marcas; modelos de gasoil, lo más moderno del mercado. Garantía, facilidades. Teléfono 721078.

VENDO Dodge Dar moderno de gasoil. Tlfno. 721078.

SANSE - Automóviles seminuevos. Todas las marcas. Amplias facilidades. Tomamos su coche a cambio. Consúltenos. Somos profesionales. María Molina, 2. Teléfonos 72 01 89 y 72 55 41.

VENDO 132, gas-oil, último modelo, seminuevo, facilidades pago. Teléfono 721078.

VENDO 850 Especial. Santiago Carrancio. Teléfono 22. Grijota.

VENDO Seat 124 Ranchera. Matrícula letra, Ruiz de Alda, 10. Salón.

Enseñanzas

LICENCIADOS dan clase de Francés y BUP. Teléfono 727739.

LICENCIADO Ciencias. Clases particulares. EGB, BUP, COU. Matemáticas, Físicas, Química. Experiencia. Teléfono 722303.

SE DAN clases de Inglés. Teléfono 727125.

CLASES particulares de Latín, Griego, intensivo. Enrique. Teléfono 720378.

Fincas

VENTA de locales. Tlfno. 72 29 50. Palencia

VENTA de locales comerciales. Cardenal Cisneros-Pintor Oliva. Teléfono 74280.

VENDO chalet con cocheras. Ciudad Jardín, 27. Informes, Don Sancho, 1. Comercio Lobato.

VENDO local, 227 m2 y 4.75 altura. Total o parcialmente, situado calle Doctor Cajal, próximo a Cristalerías Rodríguez, precio interesante. Teléfono 720651.

VENDO piso en calle Mayor, a estrenar, calefacción central y agua caliente central, piso parquet. Razón, calle Rizarzuela, 7. Teléfono 725138.

FINCAS Marcos. Agencia de la Propiedad Inmobiliaria. Teniente Velasco, 13. Teléfono 720760. Piso a estrenar en la calle Mayor, 100 metros cuadrados, servicios centrales. Finca en la Carretera de Carrión, limita con el río, 18.000 metros cuadrados, ideal para recreo. Finca de regadío en Villaumbrales, 2 hectáreas, buen precio. Finca de regadío, 21 hectáreas, a 8 kilómetros, nivelada y sembrada de alfalfa. Finca de regadío en término de Grijota 9,62 hectáreas, nivelada, alfalfa en plena producción.

VENDO piso en Valladolid, todo exterior, bien soleado. Llamar al teléfono 271254, de Valladolid.

VENDO pisito, primero, exterior, tranquilo, 1.300.000, total, contado. Teléfono 712888.

EN PALENCIA venta de pisos en construcción. Facilidades de pago. Teléfono 713316.

PISOS llave en mano, varios sitios. Fincas, solares, traspasos. Inmobiliaria Díaz. Plaza España.

VENDO casa molinera, vivienda y bar. Heladería. Puente Mayor.

Ganados y aves

VENDO vaca abocada a parir, cumple el día 11. Quintanilla de la Cueza. Socorro Vallejo.

SE VENDEN o cambian por ovejas dos novillas recién paridas y una vaca. Bernardino Martín. Osornillo.

VENDO cerdos destete capados y vacunados. Guzmán el Bueno, 9.

VENDO cerdos al destete. Javier Martínez. Mazariegos.

SE VENDE rebaño de ovejas en Dueñas. Antonio Olasa Caballero.

VENDO cerdos al destete. Lorenzo Gómez. Grijota.

SE VENDEN 3 carneros nuevos. Para tratar, Antimo González. Carnicerías, 19. Baños de Cerrato.

SE VENDEN 3 carneros, precio carne y un cordero. Villalaco. Rodrigo Manrique.

VENDO 70 ovejas emparejadas con corderos. Teodoro. Osornillo.

VENDO 6 cerdos al destete. Lucio. Población de Soto.

VENDO 12 cerdos destete. Maurino Pozo. Quintanilla de Onsoña.

Hospedajes

SEÑORA sola admitiría 3 únicas huéspedes, nuevo, económico. Razón, mañanas y 10 noche. Teléfono 711809.

Maquinaria y Reparaciones

NEUMATICOS, correas de ventilador, correas trapezoidales. Navamuel. Casado del Alisal, E. Tlfno. 71 19 37.

VENDO ensacadora con motor eléctrico, tres trillos, uno seminuevo. Rafael Plaza. Osorno.

SE VENDE segadora de tractor frontal, buen uso. Loren. Villota del Duque.

SE VENDE máquina elevadora, pequeña, con motor dos caballos. Tratar, en Revenga, con Mariano Magdaleno.

COSECHADORAS Clayson, modelo 135, corte 4,80, Lely 3,60, empacadoras usadas, todo reparado. Nazario Aguado. Estrada, 23.

COSECHADORAS y empacadoras de ocasión, varias marcas y modelos, bien reparadas y con garantía, vendemos en Vicauto, S. A. Calle Cardenal Cisneros, 1, 3, 5. Palencia.

Trabajo

NECESITAMOS matrimonio para atender Casa Residencia. Interesados, llamar al teléfono 716087. León.

SE OFRECE pastor a manutención. Para tratar, con Miguel Berezo. Rivas de Campos.

TRACTORISTA

necesito, en Villada, buen sueldo. Constantino Alvarez. Teléfono 27. Villada.

SE NECESITA asistenta hasta 7 tarde. Razón, Mayor, 138, segundo, izquierda, de 4 a 6 tarde.

SEÑORA: Si quiere pintar o empapelar, llámenos. Precios económicos. Teléfonos 71 44 35 - 71 25 79.

SE PRECISA asistenta para matrimonio solo. Razón, de 2 a 5. Teléfono 727230.

SE NECESITA asistenta sólo mañanas. Teléfono 721521. Casañé, 9, segundo.

MATRIMONIO solo, necesita chica. Avenida José Antonio, 17, primero.

SE NECESITA asistenta. Razón, Menéndez Pelayo, 12, segundo, A.

ASISTENTA se necesita de 9 a 1. Señora de Revilla. Avenida Valladolid, 29, cuarto, izquierda. Teléfono 720428.

NECESITO conductores cosechadoras, experimentados. Talleres Calle. Carrión de los Condes.

SE NECESITAN chicas de servicio. Escriban a Antonia Velasco. Hostal El Puente. Medina de Pomar (Burgos).

GANARAN dinero. Ofrecemos veinticinco trabajos caseros, horas libres. Venta garantizada. Pago contado. Escribanos. Rufeal - Rosal. Pontevedra.

FABRICANTE camisetas (T-Shirt), bolsos bandolera, gorras y otros artículos publicitarios, busca distribuidores. Artículos gran venta y precios altamente atractivos. Apartado 4.017. Zaragoza.

SE NECESITA asistencia. R. Argentina, 22, tercero.

SE NECESITA aprendiz de barra. «Ban Cantábrico». Ref. SEAF-PPO, 7.735.

AUTOMOVILES AJA, necesita conductor para servicio regular de viajeros con residencia en Guardo. Informes C. Alisal, 15. Palencia. Visado SEAF-PPO, número 7.744.

MESON San Bernardo, necesita chico joven para barra. Ref. SEAF-PPO, número 7.729.

PARA señora sola, se necesita asistenta fija o familia de dos personas, cediendo parte de piso. Conde Vallellano, 1. Oficina, de 7,30 a 10. Teléfono 724638.

HOTEL Risco, necesita segundo cocina o ayudante adelantado, fijo o temporada. Llamar (942) 607148 de Laredo o dirigirse al SEAF-PPO. Ref. LA-170.

Traspasos

DISCOTECA Salón Varios; traspaso, Palencia capital, cualquier negocio hostelería, alquiler 21.000, entrada 4.000.000, total, 8.000.000. 91-2310686. Madrid.

SE TRASPASA peluquería de señoras. Teléfono 712844.

TRASPASO comercio acreditado tejidos y confecciones, por traslado Barruelo de Santullán. Teléfono 116228.

SE TRASPASA mesón D, con vivienda, en Aguilar de Campoo.

SE TRASPASA tienda de ultramarinos. Razón, esta Administración.

Vehículos

VENDO Bultaco 360 cc., todo terreno. Teléfono 726342.

Varios

PLANOS Y FOTOCOPIAS

Grandes descuentos por cantidad
CINE FOTO FERNANDO

VENDO rotavator, ensacadora, agavilladora, aventadora, trillos y carro. Isaías Merino. Quintanilla de Onsoña.

SOCIOS para ampliar fábrica Acumuladores Baterías. Escribir, Constantino Vega. J. Velasco, 4, segundo. Valladolid.

SE VENDE tractor Motransa 851, buen estado y 18 ovejas emparejadas. Felisa Fernández. Villasirga.

Ventas

COLCHONES usados lana, cambiamos por Flex, Picolín, Espama. Pagamos bien y pesamos mejor. Franco Textilhogar.

SE VENDE perro Dálmata. Teléfono 724187.

ALFALFA, buena, vendo, gran cantidad. A. Meneses. Grijota

DEPORTES KAYMO. Tiendas de campaña, sacos de dormir, mochilas y todo para el campo, playa y excursiones, precios muy especiales (debajo Emisora).

DEPORTES KAYMO. Bicicletas, gran variedad de modelos y formatos.

ARMERIA KAYMO. Venta escopetas nacionales e importadas, consulten precios.

ARMERIA KAYMO. Venta cartuchos de todas las marcas nacionales e importación.

ARMERIA KAYMO. Compra y venta de escopetas usadas por nuevas.

DEPORTES y Armería Kaymo. Antes de efectuar su compra deportiva, consulten precios, especializados en todas las clases en deporte. Estamos: Becerro de Bengoa, 11 (Debajo Emisora).

VENDO abono de oveja. Francisco Jato Rodríguez. Becerril de Campos.

El Rey clausuró el curso del CESEDEN

El general Asensi Alvarez - Arenas expuso la problemática de armamentos

Madrid, 6. (Cifra). — S. M. el Rey ha presidido en la mañana de hoy el acto de clausura de curso en el Centro Superior de Estudios de la Defensa Nacional «CESEDEN».

Don Juan Carlos llegó a la sede del "CESEDEN" a las once de la mañana. En la puerta fue saludado por el vicepresidente del Gobierno para Asuntos de la Defensa, teniente general Gutiérrez Mellado, en compañía del cual escuchó el himno nacional y a continuación pasó revista a una compañía de tropas del Ministerio del Ejército que, con bandera, banda y música, le rindió los honores de ordenanza.

En la escalinata del edificio el Rey fue saludado por el director del Centro, teniente general Asensi Alvarez-Arenas; por el presidente de las Cortes, señor Hernández Gil, y el ministro de Educación, señor Cavero Lataillade.

Don Juan Carlos, en compañía de los altos jefes militares y personalidades civiles que le recibieron, pasó al salón de actos, donde se desarrolló la sesión de clausura.

El director del Centro pronunció una conferencia en la que agradeció a S. M. el Rey su presencia y resumió las tareas y actividades desarrolladas durante el curso que finaliza por los organismos que integran el "CESEDEN", poniendo de manifiesto su proyección exterior en zonas europeas, mediterránea y atlántica.

El teniente general Asensi Alvarez-Arenas se refirió después a los problemas que plantea la tecnología aplicada al campo militar en un mundo tan complejo como el actual, donde los países subdesarrollados, debido a su capacidad económica como consecuencia de la crisis mundial de materias primas, se esfuerzan en solicitar armas más modernas, con la tecnología más avanzada y a los precios más elevados, creando una situación en la que la definición de una política de armamento se hace cada vez más difícil y compleja.

A continuación se impusieron condecoraciones al director del Centro, a diversas personalidades civiles y militares y a los profesores y colaboradores del "CESEDEN".

En el acto de hoy fueron clausurados los siguientes cursos: En la Escuela de Altos Estudios Militares, el séptimo "Alemi", en el que han participado siete generales del Ejército de Tierra, tres capitanes de navío, dos coroneles de Aviación y una personalidad civil, y el II curso monográfico, al que han asistido un general del Ejército de Tierra, un contralmirante, tres coroneles, un capitán de navío, un coronel de Aviación y trece personalidades civiles.

Dentro de la Escuela de Estados conjuntos, se ha clausurado el curso de "Emacon", al que asistieron generales o jefes del Ejército.

Autorizada la reapertura de Agua de Solares

Santander, 6 (Cifra). — La Jefatura Provincial de Sanidad de Santander ha dado permiso a «Aguas de Solares» para comenzar de nuevo el funcionamiento de la planta embotelladora, cerrada desde el pasado 14 de marzo.

El jefe provincial de Sanidad llevó a cabo a últimas horas de la tarde de ayer una inspección del manantial e instalaciones de la planta, llegando a la conclusión de que se encuentra en perfectas condiciones para reanudar su actividad.

Los trabajadores, que no han percibido los salarios de mayo y junio, celebrarán una asamblea para decidir si se reincorporan a sus puestos de trabajo.

El terrorismo, sin tregua

Los "Guerrilleros de Cristo Rey" se atribuyen la destrucción de Radio Loyola

Asalto a los locales de la Marcha de la Libertad en San Sebastián

San Sebastián, 6 (Cifra). — Los «Guerrilleros de Cristo Rey» han reivindicado la destrucción de la emisora guipuzcoana «Radio Loyola» en una carta enviada a un vecino de Escoriaza, en Guipúzcoa.

El señor Gorozarri ha recibido un escrito formado por los «Guerrilleros» en el que le amenazan con represalias para su familia en caso de que siga adelante con su proyecto de ceder un local de su propiedad para la instalación de un bar que funcionaria en beneficio de la Ikastola de la villa.

En la carta le comunican que están en contra de que se promocione el Euskera y que por esta razón destruyeron Radio Loyola.

ATENTADO CONTRA UNA LIBRERIA EN VALENCIA

Valencia, 6 (Cifra). — La librería valenciana «Isadora» ha sido víctima de un atentado por unos desconocidos que durante la pasada madrugada rompieron las lunas de los escaparates y arrancaron las rejas que los protegian.

Sobre las dos de la mañana, la Policía Municipal observó los desperfectos y retiró los libros expuestos para depositarlos en el cuerpo de guardia a disposición del propietario.

Al parecer los autores no tocaron nada del interior, lo que hace descartar el móvil del robo. Tampoco se han encontrado piedras ni instrumento alguno que haya podido servir para la rotura de las lunas.

EL "MPAIAC" REIVINDICA EL ATENTADO AL HOTEL IBERIA

Las Palmas, 6 (Cifra). — El Movimiento para la Autonomía e Independencia del Archipiélago Canario (MUAIAC), se ha atribuido la explosión de una bomba colocada de madrugada en el hotel Iberia, por medio de una llamada telefónica hecha ayer mañana al vespertino «Diario de las Palmas» y que aparece publicada en el número de esta tarde.

Una voz grave y con acento canario manifestó a través del hilo telefónico «Aquí un comando de la rama armada del «MPAIAC». Hemos puesto la bomba del hotel Iberia. No estamos destruidos». Terminado el mensaje, se cortó la comunicación inmediatamente.

Los daños ocasionados por la explosión de la bomba han sido solamente materiales y afectaron a la zona de servicios del hotel. Las pérdidas ocasionadas se calculan en unas 300.000 pesetas, aunque todavía no se ha concretado exactamente la cifra.

ASALTAN LOS LOCALES DE «MARCHA DE LA LIBERTAD»

San Sebastián, 6 (Cifra). — Los locales del secretariado de la «Marcha de la Libertad» han sido asaltados en la madrugada de ayer por varios individuos que han forzado las puertas y se han llevado parte del dinero allí depositado, según han informado a «Cifra» los organizadores de la marcha.

Hasta el momento, no se ha podido confirmar la cuantía del robo por no encontrarse en San Sebastián los encargados de la tesorería.

Sin embargo en una nota hecha pública por el secretario de la «Marcha» se condena enérgicamente este tipo de acciones, al tiempo que señala que «grupos supuestamente incontrolados, forzando todo tipo de cerraduras, han realizado una minuciosa inspección de locales, documentos, etc».

La caja de la «Marcha» ha aparecido totalmente vacía. Afortunadamente —continúa diciendo la nota— pasó desapercibida a los visitantes una bolsa con más de 250.000 pesetas.

UN LUGAR DE LA ESTANCIA DE YBARRA

Bilbao, 6 (Cifra). — Los análisis de las pistas encontradas en un edificio semiderruido, alejado del puerto de Barazar, y efectuados por la policía, han confirmado la hipótesis de que Javier de Ybarra pernoctó, al menos una noche, en aquel lugar, según una información difundida por Radio Popular de Bilbao.

Fuentes bien informadas señalaron que un trozo de una prenda personal encontrada entre los restos de la acampada, corresponde a la ropa que llevaba puesta el señor Ybarra.

Parece ser que miembros de la familia Ybarra han reconocido que el trozo de tela corresponde a la prenda que llevaba su padre.

Por otra parte, y después de realizarse la autopsia del señor Ybarra, se ha podido establecer que éste no había realizado alguna de sus necesidades corporales ,al menos en los tres días que precedieron a su muerte.

Waldheim, muy interesado

El tema del Sahara volverá a la ONU

Naciones Unidas, 6. (Efe). — La cuestión del Sahara Occidental ha ocupado lugar importante en las conversaciones que ha sostenido el secretario general de la ONU, Kurt Waldheim, con los dirigentes africanos durante su estancia de tres días en Libreville, Gabón.

Al señalar esto en un comunicado sobre las actividades de Waldheim al asistir a la conferencia de jefes de Estado y Gobierno miembros de la Organización de Unidad Africana, la oficina de información pública de la ONU indicó que la cuestión saharaui puede surgir de nuevo en el temario de la Asamblea General el próximo otoño.

La cuestión del Sahara es mencionada específicamente entre los «diversos temas africanos» tratados por el secretario general con varios jefes de Estado africanos, inmediatamente después de los de Rhodesia del Sur, Namibia y la política de Apartheid en Sudáfrica.

Pero la cuestión saharaui fue tratada «con carácter especial» en las reuniones de Waldheim con el presidente argelino Houari Boumediene, el primer ministro de Marruecos Ahmed Osman, el presidente de Mauritania, Moktar Ould Daddah y el presidente de Senegal, Leopold Sedar Senghor.

La aprobación por la Asamblea General de dos resoluciones contradictorias en cuanto a la descolonización del Sahara español y el derecho de la población saharaui a la autodeterminación, colocó al secretario general en una posición difícil en cuanto a la aplicación de las mismas que le fue encomendada, y tras enviar a las capitales de los países involucrados y a la zona a su representante especial, el embajador sueco, Rydbeck, informó a la Asamblea y de hecho adoptó una actitud administradora y la subsiguiente división del territorio consumada por Marruecos y Mauritania.

OUA: NO SE HABLO DEL SAHARA OCCIDENTAL

Libreville, 6. (Efe). — El presidente de Mauritania, Moktar Uld Daddah, declaró ayer en la «cumbre» de la OUA (Organización para la Unidad Africana), que se celebra en Libreville, que no hablará del problema del Sahara Occidental en dicha conferencia, y añadió que «el que lo ha planteado deseaba que fracasara nuestra reunión», informa la agencia «France Presse».

«No haré nada que pueda empañar el indiscutible éxito de esta conferencia. Por fidelidad a la OUA y al presidente Omar Bongo no deseo que la conferencia termine con una nota de división», dijo Uld Daddah.

Por otra parte, la delegación del Frente Polisario (Sahara Occidental) ha abandonado Libreville, después de permanecer cerca de 30 horas en la capital gabonesa, ya que no fue autorizada a entrar en el Palacio de Congresos donde se celebra la cumbre de la OUA.

Dicha delegación partió en el avión del presidente argelino, Huari Bumedien, que abandonó también Libreville hacia las quince (hora española), después de referirse, desde la tribuna de la conferencia, al punto del orden del día relativo a una cumbre especial de la OUA sobre el problema del Sahara Occidental.

La maja internacional 1977

Guadalajara (Méjico) será sede del certamen

Guadalajara, Jalisco, México, 1 julio 1977. — Con el beneplácito y excelente acogida y patrocinado por la Delegación Federal de la Secretaría de Turismo de esta capital, va a tener lugar este año, en nuestra ciudad, la XII edición del Certamen de la Maja Internacional.

El Certamen de la Maja Internacional es un evento de especial promoción turística y el motivo básico del mismo es el homenaje de las mujeres del mundo al inmortal pintor español don Francisco de Goya y Lucientes, que ensalzara a la mujer con sus famosas pinturas de la Maja vestida y desnuda.

Es a su vez un homenaje de las jóvenes candidatas al título, a los pintores locales en donde se celebra el Certamen, ya que los pintores se inspiran con la presencia de las Majas del mundo para plasmarlas en sus lienzos.

La Asociación Goya Internacional y los organizadores del Certamen han elegido este año un nuevo marco internacional para la elección de la Maja. Precisamente por ser esta la segunda vez que se realiza fuera de España, país donde naciera Goya, se ha seleccionado México y en especial Guadalajara del Estado de Jalisco, por ser su nombre de origen español, por su hospitalidad, por su cultura, por sus bellezas de gran valor turístico, por su singular situación geográfica, y por ser también la perla de Occidente... señorial... culta.

El Certamen de la Maja Internacional como acontecimiento de promoción turística y captador de atención hacia el lugar donde se desarrolla, ha sido acogido con el mayor interés en la segunda capital de la República mexicana.

Guadalajara ,donde sus mujeres tienen fama de ser muy hermosas se verá visitada por otro grupo de bellezas de más de 25 países que, conjuntamente, harán verdad el refrán de quien pisa tierra tapatía queda embrujado, y será el suntuoso escenario para la elección de la joven que reuniendo grata personalidad y belleza destaque entre las candidatas de los países que toman parte en esta XII edición del Certamen Maja Internacional.

Este certamen generador de amistad y buena voluntad entre los pueblos, ha querido que este segundo año de salida al extranjero, fuese precisamente a un país de habla hispana como prueba de cariño y muestra de afecto, y como una pincelada de grato color en el reencuentro de los dos países hermanos México y España.

Aunque el Certamen se celebre fuera de la nación española y como se trata de un homenaje de las mujeres del mundo al inmortal pintor Goya, inspirador del nombre del Certamen, la Maja Internacional 1977 elegida en Guadalajara, acompañada de la Maja de España, viajarán juntas a Fuendetodos, lugar donde naciera Goya, en Zaragoza, llevando el saludo de todas las participantes en la duodécima edición del evento.

En Guadalajara, donde nació el Mariachi, brota la espontánea amistad y alegría por todas partes y es esta bella ciudad la que inspiró a los compositores de música ranchera y de aquí es el charro, y las charreadas.

Arte, alegría, amistad y bellos paisajes esperan a las bellezas que vienen a visitar la ciudad con motivo del Certamen Maja Internacional, para llevar después a sus hogares la nostalgia y el recuerdo imborrable de una gente tan hospitalaria y de una ciudad tan maravillosa.

Carta de BREZNEV a CARTER

Prefiere ratificar acuerdos y nodiscutir relaciones

Washington, 6 (Efe-Reuter). (Por Ralph Harris).

El dirigente soviético, Leonidas Breznev, indicó ayer al presidente Carter que prefería entrevistarse con él sólamente para ratificar acuerdos y no para discutir acerca de las relaciones soviético-norteamericanas.

Breznev subraya su postura en una carta escrita al presidente estadounidente entregada ayer a la Casa Blanca por el embajador norteamericano en Moscú, Malcolm Toon.

El presidente Carter tenía previsto celebrar su primera entrevista con Breznev este verano o en otoño, se llegase o no a un acuerdo entre ambos países sobre la limitación de armas estratégicas (SALT).

La carta de Breznev al presidente Carter es una advertencia a este de que vaya desechando la idea de una entrevista máxima entre ambos.

Los informes procedentes de Moscú señalan que Breznev goza de buena salud, y así lo confirma la entrevista de dos horas que mantuvo con el embajador norteamericano.

Breznev dice al presidente Carter que antes de pensar en reunirse han de tenerse preparados los acuerdos, lo que no coincide con los deseos del presidente norteamericano, que prefiere la celebración de una entrevista previa, con el fin de conocerse mútuamente.

FUE AHORCADO EL LUNES EN UN CHALET DE EL CAIRO

Hallado el cadáver del ex-ministro egipcio secuestrado

El Cairo, 6. (Efe). — Ha sido encontrado en un chalet el cadáver del exministro egipcio que fue secuestrado hace cuatro noches por un comando musulmán extremista, ha anunciado la policía.

Las primeras investigaciones policiales señalaban que el exministro de Asuntos Religiosos, Muhammed Hussein Zahabi fue extrangulado el pasado lunes al expirar el segundo plazo dado por los secuestradores.

La policía encontró el cadáver en un chalet de Giza, zona lujosa de El Cairo, junto al Nilo.

Han sido detenidos dos miembros del grupo extremista en un chalet próximo al que fue encontrado el cadáver del ex ministro. Iban armados con metralletas. El grupo del comando se componía de nueve personas.

La policía ha declarado también que se ha procedido a la detención de siete personas sospechosas de estar relacionadas con el grupo de secuestradores.

Los dos individuos detenidos esta mañana tenían en su poder botellas de éter con el que trataban de rociar el cadáver del ex-ministro para evitar que se expandiera el mal olor de la putrefacción.

La policía hizo una investigación en el chalet citado, al detectar olor que procedía del edificio.

La cuerda con la que fue ahorcado el exministro estaba colocada en su cuello cuando la policía encontró el cadáver.

El chalet fue alquilado hace una semana por un hombre desconocido que dio un nombre falso, ha indicado la policía.

Tranquilidad en PAKISTAN

(Viene de primera página)

despacho después de unas horas iniciales de desconcierto, declaró ayer tarde que el general Ziah es "un hombre sin vicios, un profesional y un técnico".

"Es eficiente en su trabajo —añadió— muy fino, sereno y carente de emociones".

Hasta el golpe de ayer Pakistán era la tercera democracia, al menos formal, del mundo, por su enorme población de 75 millones de personas, predominantemente musulmanas.

El ejército pakistaní, que cuenta con 350.000 hombres es moderno, bien entrenado y avezado de sus guerras con la India.

ITALIA

Permitieron la fuga de neofascistas para infiltrarse en la derecha española

Importantes declaraciones del ex-jefe del contra-espionaje italiano

Roma, 6. (Efe). — El contra-espionaje italiano ayudó a huir a España a algunos personajes del neofascismo italiano, para "hacer obra de penetración en los ambientes de la derecha en España".

Así lo reconoció ayer el general Gianadelio Maletti, ex-jefe del contraespionaje italiano, al prestar declaración en el proceso por la matanza de Milán, en diciembre de 1969, que costó la vida a 16 personas e hirió a 85, con la explosión de varios artefactos.

Maletti, que comparece como acusado de complicidad con los presuntos responsables del sangriento atentado, se decidió a hablar, después de haberse negado a hacerlo repetidamente, amparándose en el secreto militar.

En concreto, el ex-responsable del contra-espionaje reconoció cómo uno de sus ayudantes, el capitán Antonio La Bruna, le pidió un pasaporte especial, que debía solicitarse al Ministerio de Asuntos Exteriores, para que viajase Marco Pozzan a España.

"Me dijo —ha declarado Maletti— que era para un informador presentado por un hombre de confianza, que podía hacer obra de penetración en ambientes de la derecha en España... Labruna me explicó que el informador debía permanecer en España un cierto período, pero me dio garantías genéricas de esta persona".

Gianadelio Maletti recordó que Pozzan viajó a Madrid acompañado por un subteniente de los servicios secretos, de nombre Expósito, "con la misión de seguir sus primeros contactos". Sin embargo, parece ser que Pozzan, nada más llegar a España, hizo perder sus huellas. En cambio, no reveló, "por motivos de seguridad", quién era la persona de confianza que lo había garantizado a los "servicios de información de la defensa".

La complicidad de los servicios secretos en la fuga de Guido Giannettini, el periodista neofascista que colaboraba con el "Sid" como informador, también fue confirmada ayer abiertamente.

Giannettini llegó desde Italia a Francia y, desde allí, se trasladó a España.

Por otra parte, el general Gianadelio Maletti aseguró que, desde 1974, el contraespionaje había decidido no tener ningún contacto con Giannettini, cuyas actividades habría intentado encubrir con una agencia de prensa vinculada a la "Aginter Press".

Comienzan los "SANFERMINES"

Los huelguistas del gremio de hostelería vuelven al trabajo

Pamplona, 6. (Cifra). — Pocos segundos antes de las doce del mediodía, han comenzado en Pamplona las fiestas de San Fermín, con el disparo del tradicional "chupinazo" desde el balcón de la Casa Consistorial.

La Plaza del Ayuntamiento aparecía a esa hora totalmente abarrotada de público, esperando el estallido del cohete que inaugura las fiestas. La mecha fue encendida por el primer teniente de alcalde y presidente de la comisión de festejos, señor Sáez, que lanzó el tradicional grito de "¡Viva San Fermín!".

Se encontraban presentes en el balcón consistorial el alcalde en funciones, señor Valiñana, y la Corporación municipal en pleno. Numerosas banderas de distintos partidos, "ikurriñas", y la enseña del "Frente Polisario" ondearon en la plaza, contrastando con el multicolor aspecto del típico traje pamplonica, camisa y pantalón blanco, con faja y pañuelo rojo.

Después del cohete, la multitud se desbordó por las calles mientras distintas bandas de música, txistularis, dantzaris y gaiteros, así como grupos folklóricos venidos de fuera, alegraban el primer día de fiestas.

Gigantes y cabezudos salieron también poco después de las doce y recorrieron calles del casco viejo y zona céntrica de la capital navarra.

Un grupo de mozos a su paso por la Diputación Foral, intentó colocar una "ikurriña" en el edificio, al tiempo que increpaba a varias personas asomadas en los balcones del palacio foral.

Como es tradicional por estas fechas, Pamplona ha sido invadida por numerosos turistas nacionales y extranjeros, que de una forma u otra han podido solucionar el problema de alojamiento.

El inicio de las fiestas ya ha sido politizado, al igual que sucediera el pasado año. Contra esta politización de los "sanfermines" el PSOE ha hecho público un comunicado, en el que pide que no se politicen y aboga por quitar dramatismo a los festejos.

Los "sanfermines" de este año, por otra parte, no se celebrarán bajo la "ley seca", debido a la huelga del sector de la hostelería que amenazaba con poner en peligro el normal desarrollo de los festejos.

Los trabajadores reunidos esta mañana en una asamblea celebrada en el seminario, han decidido volver al trabajo con la condición de que no haya despedidos ni represaliados.

Esta postura había sido recomendada en la asamblea por el comité organizador después de estudiar las posibilidades reales de seguir adelante con el conflicto.

En principio, los trabajadores Aceptan las 19.200 pesetas hecha por la parte empresarial y se espera que la huelga finalice hoy, si no se producen despidos.

Mientras tanto, se tiene conocimiento de que un trabajador ha sido detenido esta mañana, al parecer relacionado con los hechos de la pasada noche y primeras horas de esta madrugada, en los que piquetes de huelguistas, armados con piedras y palos, rompieron varias lunas de establecimientos radicados en la zona de San Juan.

Implicadas en la venta de exámenes de la Universidad

Han sido detenidas cuatro personas que repartieron fotocopias

Madrid, 6 (Cifra). — Cuatro personas han sido detenidas en relación con la fotocopia y venta de los exámenes de acceso a la Universidad para mayores de 25 años, el pasado mes de mayo.

Según comunica la Dirección General de Seguridad, ha sido localizada la estudiante que repartió algunas de las fotocopias, María del Pilar Rico Martín, y el director de la Academia «Matesanz», Ernesto Alejandro Matesanz, quien las había repartido además a otros alumnos por precios que oscilaban entre las cinco mil y las diez mil pesetas.

La fotocopias, añade la misma fuente, habían sido facilitadas por un empleado del negociado de COU, Miguen Jiménez Arribas, por 15.000 pesetas, que compartió con Argimiro Martín Manojo, subalterno que tenía fácil acceso a las fotocopias por ser el encargado de agruparlas.

Se calcula en 200 000 pesetas el dinero recaudado por Ernesto Alejandro Matesanz y en 10.000 el que obtuvo María del Pilar, pues las compró a 10.000 y las repartió entre sus compañeros explicando que le habían costado 20.000. Cada uno de ellos le abonó por las fotocopias 1.200 pesetas.

A causa de una avería

Se produjo un apagón de luz que afectó a gran parte del país

Madrid, 6. (Cifra). — A la una y veinte de la tarde se ha producido un apagón de luz que ha afectado a gran parte del territorio nacional.

La falta de suministro de fluido eléctrico se produjo, según comunicaron a "Cifra" fuentes autorizadas, como consecuencia de una avería que produjo a su vez una baja de tensión en las restantes líneas que sirven de apoyo a la subcentral averiada.

El apagón ha ocasionado grandes problemas de tráfico al dejar de funcionar los semáforos, así como numerosos problemas en los grandes almacenes y oficinas. Muchas personas tuvieron que ser sacadas de los ascensores que se pararon en el momento de producirse el apagón.

El Metro se paralizó a la 1'20 aproximadamente —hora en que se produjo el corte de suministro de energía— y los viajeros tuvieron que ser desalojados de los trenes.

"Cifra" ha podido comprobar que las zonas afectadas por el apagón fueron Sevilla, Barcelona, Valencia, Bilbao, Burgos, Zaragoza, Madrid, etc. y sus zonas. También se pudo comprobar que en Galicia no hubo falta de fluido eléctrico y que hacia las dos menos cinco de la tarde comenzó a restablecerse el servicio de las zonas periféricas de Madrid.

La compañía Metropolitana de Madrid ha utilizado los grupos electrógenos que posee para dar iluminación a las estaciones y túneles, pero los trenes continuaron parados ya que faltaba la energía de tracción, hasta que se normalizó el fluido. Otro tanto cabe decir de semáforos, fábricas, talleres, etc.

230 PLAZAS AMBOS SEXOS SIN TITULO

Oposición LIBRE para AGENTES JUDICIALES, destinos en Audiencias y Juzgados de toda España (capitales y poblaciones importantes), categoría de FUNCIONARIOS PUBLICOS. Desde 21 años (sin límite), españoles, varones o mujeres, estudios primarios. PRUEBAS ELEMENTALES, que puede preparar en su casa. Instancias hasta 20 de julio. ¡EXTRAORDINARIA OCASION!

ENVIENOS SUS SEÑAS con este recorte. Recibirá folleto gratuito y sin compromiso. ACADEMIA FUENCARRAL. Calle Fuencarral, 46. MADRID-4.

M.C.D.2022

LA MUJER Y LA MODA

Trajes de baile para el verano

Prevalecen los vestidos cómodos y sin ostentación, que dejan los hombros al descubierto, ciñen el talle y disimulan las caderas

EL ESTILO "GITANA" SIGUE TENIENDO GRAN ACEPTACION

Hay conjuntos de falda y blusa intercambiables mientras que otros atuendos son de una sola pieza

El vestido de noche ya no es lo que era antes, es decir, hierático y suntuoso. En 1977, el vestido largo es movedizo, danzante... En realidad está hecho sobre todo para bailar y las mujeres no dejarán de hacerlo durante todo el verano.

La democratización de la moda es también esta facilidad que se concede a las jovencitas para vestir a gusto y cómodamente, incluso para las circunstancias llamadas «elegantes» y no tener que estar esperando, durante años, su primer vestido de baile como sus abuelas esperaban su primer abrigo de pieles... toda su vida o casi.

Actualmente, las mujeres se visten para ir a bailar como lo harían para ir a la playa, ni menos corto ni más largo, ligeramente más sofisticado quizás, pero sin ostentación.

Todas las jovencitas y las mujeres jóvenes podrán llevar, el próximo verano, bonitos vestidos de baile. Estos figuraban en todas las colecciones de alta costura y de confección. Ahora ya se encuentran en todas las tiendas y almacenes. Son vestidos que dejan al descubierto, ciñen el talle fino y disimulan unas caderas demasiado redondas, gracias a las faldas muy frucidas.

Varios modelos de vestidos de baile para la temporada veraniega de 1977, en los que destacan la nota ligera e inconformista que caracteriza la tendencia actual de la moda. — (Foto Efe-Fiel).

Realizado en seda (tafetán, faya o muselina), en algodón o en encaje más o menos trabajado, el vestido de baile se hace en todas las materias y en todos los colores, lisos o estampados; largo o corto, deja adivinar con frecuencia el tobillo, pero a veces incluso la rodilla. A veces es un vestido de una sola pieza y, otras veces, se divide en falda y blusa intercambiables, dejando a menudo el talle al aire libre, gracias a oingeniosos recortes.

El vestido de «gitana» será seguramente el atuendo típico de la moda del verano para ir a bailar. Impuesto, este año por Yves Saint-Laurent, este estilo no es nuevo, pero gusta siempre mucho. Procedente de Europa central, con las bellas nómadas de antaño, el vestido de gitana no ha servido siempre únicamente para vestir a las mujeres de viento y fuego. Hace treinta años, en 1947, Christian Dior ya lo puso al gusto de la época con el famoso «New Look» de la primera verdadera primavera de después de la guerra. Unos años más tarde, en 1970, la joven Vicky Tiel, que llegaba de Hollywood, en donde vestía a las grandes estrellas del cine y entre ellas a Liz Taylor, abrió una tienda en París con su amiga Mia Fonsagrive y presentó ya este vestido de baile que sedujo a las actrices europeas: Julie Christie, Mireille Darc, Nathalie Delon...

El vestido de «gitana» forma aún hoy parte de su colección de verano, con corpiño que moldea bien el busto y que se sujeta en la nuca por un fino tirante de cuello, al lado de suntuosos vestidos armenios de patchwork de «retales» para «gitanas» multimillonarias.

Yves Saint-Laurent ha ideado vestidos de muselina transparente con escotes buque fruncidos alrededor de los hombros y con mangas voluminosas recogidas en los puños, en pulseras de medallas tintineantes. Un ancho cinturón-corselete de terciopelo retiene la falda de tafetán fruncida y ensanchada aún más por un volante que libera, cuando se levanta, unas enaguas de tafetán gofrado. Se lleva con coturnos de altos tacones y evoca irresistiblemente la Esmeralda de Victor Hugo.

Un recién llegado en el mundo de la moda, el joven Jean Paul Gaultier (21 años), ha adoptado, para las bailarinas del verano, el fresco y ligero encaje de Calais. Lo utiliza de tono crudo, lo ribetea con rafia natural y lo forra con tul para evitar las transparencias demasiado indiscretas. El cuerpo lo reduce a unas anchas tiras fruncidas como las que llevaban las elegantes de finales del siglo pasado.

Otro adepto del encaje de Calais, que este año parece renacer, es el joven estilista Marie-Pierre Tattarachi. Esta lo trata en «moderno», dándole incluso, en ciertas ocasiones, un aire «hippie», es decir, falda de encaje negro bordado a mano con cintas de raso y corselete de pastora de terciopelo negro atado con cintas bajo el busto apenas disimulado. Como único calzado, una margarita atada al tobillo...

(FIEL. Servicios Especiales EFE-AFP)

Por Jacqueline CLAUDE

MODA PRIMAVERA -- VERANO

FEMINIDAD Y EQUILIBRIO

Una seducción basada en lo natural, en la sencillez y en la coordinación

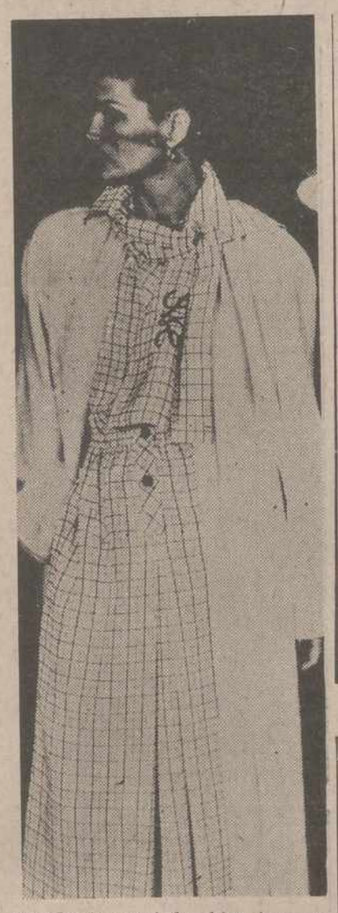

Vestido de crepé de chine jacquard Loewe. Echarpe con anagrama bordado. Abrigo cashemire con vivos crepé de chine al tono. Modelo y acc. Loewe.—(Foto PYRESA)

La feminidad, el equilibrio, la más absoluta desmaculinización de la mujer, son algo así como la bandera que arropa con amor la nueva colección Loewe que se acaba de ofrecer a la prensa mirando hacia la primavera y el verano próximo. Al grito de «Hay que gustar», el diseñador de la nueva colección presenta ahora una mujer cuidadosamente pensada en la que cuenta desde el meticuloso maquillaje al impecable peinado sin olvidar todos aquellos accesorios y encuadres que puedan resaltar una seducción buscada a cualquier precio.

Esa seducción, será, a la luz del día, resaltando todo lo sencillo y natural que pueda envolver su silueta. Todo debe ser fresco, delicado, como los elementos naturales en los que están hechos sus vestidos. Sólo en la noche, va a sobrevivir ahora el aspecto folklórico y hasta teatral que va desde la Infanta de España concebida por Velázquez a la ingenuidad de Colombina.

Loewe insiste con fuerza en un equilibrio a cualquier precio, en un estilo donde pueda quedar integrado el trabajo, las salidas mañaneras y hasta las huidas al campo o al mar los fines de semana. Por medio de la libre coordinación, se propone todo un entorno de elegancia para la mujer, para que ella pueda moverse cómoda y segura. Dentro de las directrices generales de la moda de ahora mismo, la línea «Primavera sport» y «Estadio» de Loewe, esta más cerca de las frescas noches de julio que de los cerrados ambientes donde Velázquez situará a sus infantas.

Para los días tibios de primavera, Loewe coordina docenas de modelos jugando con los mismos colores y diseños (casi siempre diminutos, bien sean flores o geometría): la cazadora de piel sobre el suéter de cashemire, la blusa de «crep de chine» y la falda de gabardina o de franela ribeteada de cuero. Ofrece así la firma, piezas sueltas de mil posibilidades de combinación que dejan a la mujer multitud de salidas a su elección.

Para el verano, la elegancia se consigue con los elementos más tradicionales: los algodones suizos, los linos lisos o en jacquard ,gabardinas, satén, toile o felpa. Casi siempre, firmados con delicados bordados a mano.

Los colores son brillantes y llenos de luz con recuerdos de ambientes tropicales.

Los vestidos de aire romántico. Falsos dos piezas en crepé de china con estampados pequeños; faldas fruncidas; plisados al biés; hombros caídos y grandes escotes.

Abrigo trench ante cashemire color camello. Modelo y acc. Loewe (Foto PYRESA)

Las blusas rústicas enriquecidas con bordados artesanos.

Los pantalones, anchos y sueltos y casi siempre acompañados de chaquetas que no tienen nada de masculinas.

La «línea playa», irrumpe con fuerza enormemente elaborada. Los albornoces de felpa con grandes iniciales bordadas, se acompañan de espléndidas toallas también con el anagrama de la casa.—(PYRESA).

G. de P.

«Belleza y libertad», el peinado de verano

La mujer moderna lleva el cabello totalmente natural

Las mujeres estamos de enhorabuena. Jamás antes hemos tenido tanta libertad en cuanto al vestido y peinado se refiere y ello nada tiene que ver con la actual situación política, sino es el resultado lógico de muchos años de hacerles demasiado caso a los diseñadores y peluqueros. Antes, era prácticamente obligatorio para una mujer, acudir a la peluquería por lo menos una vez a la semana, y la famosa frase de «Huy, y yo con esos pelos», que antes se tomaba totalmente en serio, se ha convertido prácticamente en chiste.

Ahora, lo que se lleva es lo natural, aunque ello no quiere decir que la mujer vaya despeinada ni mucho menos. Se puede ir perfectamente arreglada y peinada, sin por ello resultar artificial.

Hay una serie de peluqueros que abogan por la libertad de la mujer en cuanto a su cabeza se refiere. Hace tiempo que jóvenes especialistes del peine y del cepillo, lanzan creaciones bien distintas a algunas que hemos visto. Quieren ver a las mujeres con el cabello suelto, como despeinado, libre. No hay nada que les espante tanto como una cabeza femenina cargada de ondas simétricas y una buena capa de laca.

Un grupo de peluqueros ha creado para el verano un estilo que llaman «Belleza en Libertad» y más que un estilo, es toda una gama de formas e ideas. Lo principal, cómo no, es el corte. Sólo con una buena base puede tenerse una cabeza libre. También usan rulos y secador de mano. Pero una vez terminado el peinado, lo vuelven a atusar con las manos, pero con arte y sabiendo hacerlo, para darle el toque final y devolverle la libertad que perdió mientras se secaba.

Para tener un cabello libre, sólo hay que acudir a la peluquería una vez cada seis semanas, para mantener el corte. Pero luego, puede lavarse la cabeza en casa, bajo la ducha, e incluso secarse el pelo al aire sin problema alguno.

I. T.

EUROPA PRESS

Cómo administrar el presupuesto familiar

EL SECRETO DE UNA BUENA GESTION DOMESTICA: NO IMPROVISAR JAMAS

CADA AMA DE CASA DEBE ACTUAR COMO UN MINISTRO DE HACIENDA A ESCALA HOGAREÑA

Durante siglos, la mujer ha dependido enteramente de su marido. Este último le remitía cierta suma, con la que tenía que arreglarse para sostener el hogar. E incluso en el caso de que hubiera recibido una dote el casarse, disponía de ésta muy raras veces. Para generaciones enteras de amas de casa, la contabilidad doméstica ha sido una verdadera pesadilla. ¡Cuántas escenas conyugales ha suscitado...!

Ya recibiera el dinero cada mañana o a comienzos de cada mes, el ama de casa debía justificar los gastos. Generalmente, anotaba en una libreta lo que había pagado, esperando no olvidar nada y tratando de no equivocarse en las sumas.

Las mujeres distraídas y las mujeres desordenadas no llegaban nunca a llevar una contabilidad impecable y la famosa libreta les causaba enormes congojas.

A OTROS TIEMPOS, OTRAS COSTUMBRES

Sin querer jugar al juego del Movimiento de Liberación de la Mujer, se puede afirmar que la mujer de 1977 ya no depende enteramente de su marido. En muchos casos, trabaja fuera del hogar y dispone libremente de su salario. Si se queda en el hogar para ocuparse de los hijos, es menos independiente, pero, en general, se arregla para administrar el presupuesto familiar sin verse obligada a presentar las cuentas a su esposo.

Un útil clasificador para guardar los papeles indispensables para la recta administración doméstica y que puede transportarse en bandolera (Foto EFE-FIEL)

Por consiguiente, entre las muchas tareas que debe llevar a cabo una madre de familia moderna figura la gestión del presupuesto.

De ella depende toda la vida cotidiana del hogar. Y, para muchos maridos es un misterio ver que algunas mujeres se arreglan con una suma de dinero determinada, mientras que otras, en cambio, no llegan nunca a "finales de mes".

En efecto, una buena gestión no es tan fácil como podría creerse. Sobre todo, no hay que improvisar jamás, contrariamente a lo que se hace con demasiada frecuencia.

LOS MEDIOS MODERNOS

Si bien la famosa libreta sigue siendo actual, en realidad, se ha convertido en un auxiliar de la contabilidad doméstica. En cierta manera sirve de "borrador" para apuntar rápidamente los gastos y no olvidarlos.

Es importante tener otras posibilidades de hacer bien las cuentas. Entre los medios más perfeccionados se encuentra el del archivo de facturas, de bonos de caja, de cuentas del Banco, de letras y de otros papeles indispensables para una buena gestión de los fondos del hogar.

Es evidente que no se trata de instalar en la cocina o en el salón un verdadero mueble para archivar. Generalmente, no hay sitio para él, y, además, sería superfluo. Si el ama de casa necesita un clasificador, puede contentarse con un modelo de formato reducido.

Por ejemplo, existe un modelo en "kit" que es un saco de lienzo, muy suficiente para contener todos los papeles indispensables, y que se puede llevar en bandolera cuando hay que desplazarse. Este saco se monta como un juego de construcción y contiene un gran número de carpetas que se reparten según las rúbricas previstas. Estas carpetas se suspenden luego en unos soportes de plástico, y se mantienen en su lugar por medio de unos elásticos. Su disposición permite clasificar muy fácilmente los papeles y consultar los diferentes compartimientos.

En un volumen muy reducido, el ama de casa encontrará reunidos todos los papeles indispensables a la administración de su hogar. Si bien el orden puede ser considerado como la base de esta gestión, no es, sin embargo, el único elemento indispensable para obtener un resultado satisfactorio. El ama de casa debe mostrarse, pues, cauta y capaz de prever y de tomar decisiones rápidas en caso de duda.

PRESUPUESTO «PERSONALIZADO»

Cada ama de casa, sobre todo cuando su esposo le confía la totalidad del dinero que gana, tiene una tarea difícil de cumplir que, en cierta manera, es la de un ministro de Hacienda.

Cada semana o cada mes, ésta debe hacer las previsiones, pensando primero en los gastos llamados "fijos", es decir, los gastos que no se pueden evitar y que deben ser pagados ante todo. Una vez establecidos, estos gastos fijos representan generalmente una tercera parte del presupuesto total. A ello se añaden los "imprevistos" y los "gastos corrientes". El conjunto debe permitir obtener un pequeño margen para constituir un fondo de reserva.

¿Se puede establecer un presupuesto "modelo"? En teoría, sí, pero en la práctica no es posible. En cada hogar surgen problemas, cada uno de los cuales es específico. Por consiguiente, el ama de casa que quiera dirigir bien su hogar, deberá adaptar el presupuesto "modelo" al presupuesto "personalizado".

Muchas mujeres siguen fieles al sistema de los sobres. Estas fraccionan la suma de que disponen en función de los gastos previstos. Otras, en cambio, prefieren dividir el presupuesto en tres partes: gastos "fijos", gastos "imprevistos" y "fondo de reserva".

Evidentemente, cada ama de casa debe adoptar el sistema que le parece más racional, pero, una vez haya elegido, conviene atenerse a él. Y, para terminar, me parece que habría que conformarse a una regla, base de toda economía en este dominio, que es la siguiente: gastar siempre un poco menos de lo previsto. Es la única manera de hacer economías.

Por CHARLOTTE RIX

PORTERO

(vigilante de finca urbana) precisamos para nueva edificación de viviendas de primera categoría.

Interesados dirigirse únicamente por escrito, indicando:

— Edad, estado, anterior oficio o dedicación, conocimientos en oficios varios (albañilería, pintura, mecánica, electricidad).
— Situación laboral actual.
— Si es casado, número de hijos y edad, que viven en el seno familiar.
— Referencias de persona o entidad, que puede aportar informes del aspirante a la plaza.

Escribir con todos los datos al Apartado 228

Visado SEAF - PPO. núm. 7.713

ASI VISTE LA NOVIA DEL VERANO

Fascinante romanticismo

Nuevas creaciones bajo el signo de la espontaneidad y experiencia

Para que la mujer sea más dinámica, natural, bella y, como siempre, más juvenil, los modistos actuales han volcado toda su espontaneidad y experiencia en la Nueva Colección de trajes nupciales para el verano.

El estilo inconfundible de un joven creador catalán se ha traducido en la presente temporada en una Colección sin errores, con gran variedad de modelos, amplio despliegue de tejidos y una apreciable vuelta a los diseños de discreto romanticismo.

Reaparecen los bordados suizos; gasas en distintas tonalidades; crépes y mouselinas en crudo o blanco; volantes al hilo; escotes cuadrados; mangas farol y «tules» acompañados de ligeros tocados acordes con el traje; algunas aplicaciones florales y forros-visos de punto en todos los colores, que van independientes y dan más ligereza al conjunto

El don de la especialidad, que para muchos es el secreto del verdadero artista, se pone de manifiesto en todos los modelos de esta temporada, pues abunda una gran variedad de ideas y estilos.

Sin duda, nos encontramos ante una de las colecciones de trajes de novia más completas y sugerentes de los últimos años.

Por su ligereza y confortable acabado, los modelos que se presentan para este verano reafirman la personalidad de la mujer y le permiten desenvolverse de una forma más sencilla y natural, perfectamente acorde al carácter entrañable de la celebración nupcial.

Las creaciones de este artista seducen un año más a las futuras novias por su aire personal, romántico y juvenil.

I. T.

EUROPA PRESS

Un buen

ANUNCIO

constituye la más poderosa palanca para el desarrollo de [illegible] negocio.

Llamen al Tlf. 722690

DIARIO - DIA, el periódico de los palentinos

M.C.D.2022

EL MUNDO DEL AUTOMOVIL

POR VIRGILIO HERNANDEZ RIVADULLA

Noticiario del Motor

Ingenioso sistema anti-robo, patentado por un técnico asturiano

El grave problema de robos de automóviles podrá ser paliado merced a un nuevo sistema de seguridad ideado y patentado por un técnico asturiano.

Este inventor, Víctor Manuel Sariego, ha creado un dispositivo de control electro-mecánico cuya efectividad viene demostrada, con la imposibilidad práctica de ser inutilizado en caso de robo, ya que dispone de un sistema de clave, y al desconocer de antemano la combinación, sería necesario accionar el sistema de puesta en marcha cada vez que se ensaya una nueva combinación, provocando la inundación, al no existir encendido e, incluso, el agotamiento de la batería, en caso de seguir insistiendo.

E. sistema, fundamentalmente encauzado para su utilización en los automóviles, tiene una importante aplicación también en la entrada de chalets y domicilios particulares.

El inventor ya ha contactado con firmas industriales para su lanzamiento comercial a gran escala, calculándose el coste industrial del sistema en unas mil pesetas.

Vehículos eléctricos de la General Motors.

General Motors Corporation informa que espera convertirse en el primer fabricante mundial de vehículos eléctricos, a finales de 1980.

La Compañía se ha propuesto construir un automóvil capaz de alcanzar una velocidad máxima de 50 millas por hora, con una autonomía de cien millas entre los periodos de carga de las baterías, con espacio para dos viajeros y con suficiente capacidad para el equipaje.

Los precursores pronostican un mercado «expansivo» para los vehículos eléctricos a finales de la década de los 80.

Daimler-Benz firma el contrato para la compra de Euclid

Daimler-Benz y la White Motor Corporation, han firmado en Cleveland (USA), un contrato sobre la compra de la White —filial Euclid Inc.—, incluidas las fábricas de producción y montaje industrial. Los vehículos Euclid se fabrican y montan en Euclid, en el Estado norteamericano de Ohio, en Canadá, Australia, Bélgica y Sudáfrica.

La toma de posesión del negocio por parte de Daimler-Benz, en cuanto sean concedidos los necesarios permisos oficiales en los correspondientes países.

Sobre la cantidad a que ascenderá el precio de la compra no se hizo ningún tipo de declaraciones con motivo de la firma.

Euclid es un fabricante internacional de camiones pesados entre 22 y 170 toneladas de carga útil, los cuales, en su mayor parte, trabajan en grandes obras y en explotaciones mineras de carbón y minerales diversos. La firma ocupa a un total de mil trabajadores, de los cuales más de ochocientos trabajan en la fábrica central. En el año 1976, consiguió un volumen de negocio de aproximadamente 140 millones de dólares.

Proyectos de Michelin en Egipto

El Gobierno ha aprobado el proyecto del grupo francés Michelin para la construcción de una fábrica de neumáticos de carcasa radial para vehículos industriales pesados, que deberá aprovisionar a todo el mundo árabe.

Falta por firmar el contrato que, en caso de llevarse a cabo, representará un acuerdo de 350 millones de francos franceses y la creación de tres mil puestos de trabajo.

La fábrica se establecerá en Alejandría. El acuerdo prevé igualmente la aportación de tecnología francesa que permita la utilización de los procesos más recientes en materia de fabricación de neumáticos de carcasa radial. Este contrato constituye el más grande firmado, hasta el momento presente, entre Francia y Egipto.

Asociación europea para la construcción de vehículos eléctricos

Bajo el patrocinio de la Comisión de la CEE se reunieron en Bruselas los representantes de las compañías de electricidad y de las industrias interesadas en la construcción de vehículos eléctricos.

Dichos representantes han tomado nota del interés actual de tales proyectos en el cuadro de la utilización de las energías primarias y de la mejora del medio ambiente y han estimado oportuno crear una sociedad europea para la coordinación de los esfuerzos iniciados en ese terreno. Un grupo de trabajo ha sido encargado de redactar los Estatutos de esta Asociación estando prevista una nueva reunión dentro de este mes.

Acusación de «Dumping» contra las motos japonesas en Estados Unidos

Harley-Davidson Motor Co., ha presentado ante el Departamento del Tesoro norteamericano una demanda contra los fabricantes japoneses de motocicletas, a los que se acusa de estar practicando «dumping» en el mercado norteamericano.

En esta demanda se manifiesta que las compañías japonesas Honda, Yamaha, Kawasaki y Suzuki están vendiendo motocicletas en los Estados Unidos a unos precios que son inferiores en un 58 por ciento a los aplicados en el mercado japonés y en Europa.

La citada compañía ha pedido la aplicación de unos derechos «antidumping». El Departamento del Tesoro deberá ahora investigar tal demanda y averiguar si tal acusación es cierta antes de proceder a una imposición de derechos.

Posible acuerdo Ford-Fiat en motores Diesel industriales

El grupo norteamericano Ford Motors está negociando un acuerdo a largo plazo con vistas a comprar motores Diesel industriales de Fiat para revenderlos en los Estados Unidos.

La División de Servicios y Piezas de Recambio de Ford prevé comercializar estos motores cuyo destino es el equipamiento de barcos, generadores, compresores, y gran variedad de equipos industriales.

En Ford esperan que el acuerdo esté concluido para el presente mes y esperan de aquí a algunos años importar aproximadamente diez mil motores Fiat anuales, con el fin de completar los seis mil motores Diesel industriales que Ford fabrica anualmente. En una primera etapa Ford importará motores de 45 a 150 H.P. y prevén, en una segunda fase, tomar una opción para importar otra categoría de motores Fiat.

Dificultades para la fábrica norteamericana de Volskwagen

El comienzo de la producción en la fábrica de Volskwagen en New Stanton, en Pensylvania podría retrasarse a causa de los problemas de contaminación atmosférica.

Las autoridades norteamericanas estiman que el aire en la región de Pittsburgh está ya muy contaminado, y que una polución complementaria por otra fábrica no podría ser tolerada nada más que si es de escasa importancia. La fábrica dispondrá de los medios de producción más modernos y Volskwagen es del parecer que las empresas de la región que contribuyen en mayor grado a la polución son las que deben reducir sus niveles.

El petróleo soviético puede abaratarse para España

La reducción del precio de venta a España del petróleo soviético y la modificación de unas garantías bancarias que redundaría a su vez en un abaratamiento de los costes, han sido los principales temas planteados por una delegación española en la URSS.

Las mencionadas propuestas españolas han sido acogidas en un ambiente positivo y actualmente se está a la espera de una respuesta de las autoridades soviéticas. Por otra parte, en relación con la posibilidad de un acuerdo tripartito por el que España importaría de la URSS petróleo compensado por importaciones equivalentes de Cuba y Venezuela, se sabe que este último país y la URSS están tratando de llegar a un acuerdo.

Demora en las entregas del Ford Fiesta en Inglaterra

Debido al extraordinario éxito obtenido por el Ford Fiesta en el mercado del Reino Unido, la mayor parte de los peticionarios deben esperar hasta la entrega del coche entre uno y tres meses, ya que la demanda es muy superior a la producción. El éxito del modelo ha superado todas las previsiones de Ford, por lo que la firma no ha tenido más remedio que racionar las entregas a los distribuidores, como hace con los demás modelos.

Motores Perkins en el mundo

El pasado año la fabricación de motores Perkins, en todo el mundo, llegó a la cifra de 550.000 unidades.

Marcas como Ebro, Alfa Romeo, Berliet, British-Leyland, Chrysler, Daf, Dennis, Erf, Ford, General Motors, Volskwagen, Volvo, etc., equipan sus fabricados con estos motores Perkins, por su alta calidad internacionalmente reconocida.

Desde hace años, en España, los vehículos todo-terreno Jeep-Ebro van equipados con motor Perkins y según un acuerdo recientemente firmado con la American Motor Corporation, desde ahora lo llevarán todos los vehículos jeep.

Los vehículos LENTOS Y EL TRAFICO

No vamos a oponernos a la circulación de los vehículos lentos en determinados días, porque al fin y al cabo los camioneros se ganan la vida honradamente. Pero no hay otro remedio que llamar la atención sobre el problema que se plantea en las carreteras secundarias y en determinados tramos de las carreteras principales con su presencia. La limitación de velocidad ha igualado, en vías de menos de metro y medio de arcén, las velocidades de camiones y turismos. En carreteras nacionales, el problema mayor es cuando hay que enfrentarse a un puerto de montaña sea la que fuere su extensión e importancia. La caravana es inevitable. Y la pérdida de nervios segura.

No se trata —ya lo dijimos— de limitar, mucho menos de prohibir, la circulación de los vehículos pesados. Simplemente lo que hay que hacer es buscar soluciones al problema.

SE ACERCAN LAS VACACIONES

El problema se advierte principalmente, en las salidas dominguerás y en los festivos, aunque existen tramos en nuestras carreteras, donde, por la mayor presencia de vehículos pesados, el atasco es permanente. Sin embargo, es en los meses del verano cuando se echa de menos un Plan Nacional de Carreteras que caiga en la cuenta de que los vehículos lentos necesitan unos carriles propios o unas rutas de emergencia, como se suele hacer en las «operaciones retorno», en las «grandes» ocasiones.

No pocos países europeos están resolviendo el problema con la construcción de carreteras especiales para esos vehículos. Al parecer, resulta rentable esa duplicación, al menos en tramos difíciles y de mayor densidad.

En nuestro país, por razones de seguridad, de fluidez y de eficacia, se podrían arbitrar esas dos soluciones apuntadas.

De un lado, como una necesidad, habría que ir a la construcción de carreteras especiales, o al menos de carriles para vehículos lentos. Ellos circularán con mayor tranquilidad, sin que nadie les «empuje». De otro, como emergencia y mientras la solución mejor no llega, habría que ir pensando en vías secundarias o de menor tráfico. Puede que los vehículos pesados tuvieran que dar algún rodeo, pero al menos circularían con seguridad y sin necesidad de obligarnos a todos a seguirles en caravana.

Como algo inmediato, se podría ensayar en domingos y festivos. La medida, tras un tiempo de pruebas, nos diría si vale la pena ampliar a otros días, como los del verano.

Lo que está fuera de dudas es que la fluidez equivale a seguridad. Tocos hemos sido testigos de las maniobras que se realizan, en momento de atascos, en la subida de los puertos, cuando un solo vehículo (y no digamos si se han unido varios) marchan a una velocidad reducida en zonas de curvas, sin visibilidad.

Insistimos en que no se trata de prohibir la circulación de vehículos lentos, que tienen el mismo derecho que los turismos a utilizar las vías. La solución está en la construcción de carriles para vehículos pesados como una urgencia de las más apremiantes. Y no exageramos. Algunos tramos de puertos son, con frecuencia, «puntos negros» en nuestra geografía y la causa está bien clara: falta de inversiones. Con un tercer carril habría menos accidentes y se derrocharía menos gasolina. — (PYRESA).

Los ojos de la noche

Demasiado abandono con los faros de los coches

En el automóvil, tanto como la vista del conductor, son importantes las luces del vehículo. Precisamente en esta época, cuando ya apetece más viajar de noche, es conveniente insistir en el tema de un buen alumbrado, y no se comprende bien como hay conductores tan abandonados que no vigilan este aspecto de la conducción, aún cuando sus recorridos ordinarios no incluyan tramos de vías interurbanas.

Lo cierto es que con frecuencia nos cruzamos con otros automóviles que o carecen de alguna de las luces de alumbrado, o las llevan mal reguladas, lo que no se sabe qué es peor. Siempre se ha dicho que es preferible llevar unas luces menos potentes pero bien reguladas, que unos faros brillantes pero regulados mal.

La luz larga, principal, deslumbrante, debe estar proyectada lo más horizontalmente posible, a fin de conseguir la mejor visibilidad a la mayor distancia posible. Un modo de comprobar el estado de estas luces es situar el vehículo frente a una pared o muro, sobre un terreno llano y horizontal, y lanzar el haz de luces. Este debe quedar a la misma altura o más bajo que el centro del faro. Si levanta, no hay más remedio que corregir el defecto, porque el haz se distiende, lejos de concentrarse en su justo punto de barrido.

La luz de cruce, o corta, debe mantener el haz luminoso precisamente por debajo del centro del faro. Y en esta ocasión, por dos razones: la primera, para no molestar, deslumbrando, a los vehículos que vienen en sentido contrario; la segunda, porque sólo concentrada la luz por debajo del faro, obtenemos una correcta iluminación de la zona, dentro de los márgenes que establece el Código de la Circulación. No hay que olvidar, además, que si un vehículo está muy cargado a la parte posterior, las luces se levantan, con graves molestias para otros usuarios de la vía.

OTROS CONSEJOS SOBRE EL ALUMBRADO

—Aparte la orientación correcta de las luces en el plano vertical, hay que cuidar también que ambas se correspondan en el plano horizontal, perfectamente orientadas al frente y sin bizquear.

—Las lámparas simétricas, deben dar exactamente la misma luminosidad. Para ello, lo mejor es utilizar las que recomienda el fabricante.

—Los proyectores suelen sufrir a veces algunas roturas o agrietamientos, lo que produce desviaciones en el haz luminoso.

—Llevar siempre lámparas de repuesto, como manda, por lo demás, el Código de la Circulación. No supone un desembolso importante, sino todo lo contrario, y nos garantizan esos ojos de la noche, en forma de repuestos.

—Si las lámparas han de ser iguales, por cada par, también deben serlo los proyectores, en cuanto a forma y color. Las luces del automóvil no sólo deben iluminar, sino que han de dar la luz correcta. Especialmente en los cristales parabólicos, la correlación ha de ser exacta.

—La limpieza de los faros y pilotos debe ser habitual, tomada como norma. Unas luces sucias restan visibilidad y..., seguridad.

—De vez en cuando, además, es conveniente comprobar aquellas luces que no vemos sentados frente al volante: las de atrás, algunos intermitentes, las luces de posición tanto delanteras como traseras. No cuesta nada encender, y desplazarse a mirar. La comprobación es algo más que conveniente; es necesaria y obligatoria.

(PYRESA)

VENTA DE PISOS
en calle Federico Mayo, 6, 8 y 10
CONSTRUCCIONES J. A. F.
Oficina: Fernando el Magno, 10, bajo. PALENCIA. Teléfono 72 68 88.
Horas de oficina: 7'30 a 10

EL DIARIO PALENTINO
EL DIA DE PALENCIA
es auténtico portavoz de los pueblos palentinos. Todas sus inquietudes de progreso y bienestar, necesidades y problemas, son recogidos en nuestras páginas provinciales.
SUSCRIBIRSE A DIARIO - DIA, SIGNIFICA CONOCER PUNTUALMENTE EL PULSO DE NUESTROS PUEBLOS

MUCHOS ACCIDENTES SE PRODUCEN POR ESTE MOTIVO

Adelantamientos mortales

Pero otros muchos accidentes se originan por no facilitar la misma maniobra

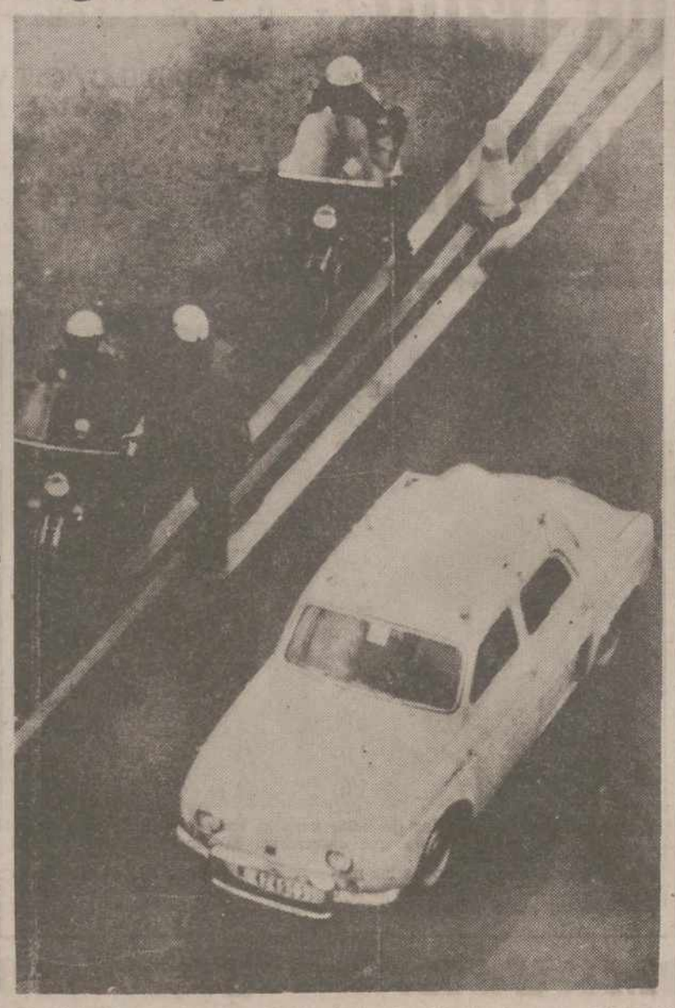

En el tráfico nuestro de cada día hay situaciones que molestan a los buenos automovilistas: los adelantamientos, por ejemplo. Resulta que el Código está clarísimo sobre esta materia. Allí figura el cómo, el cuándo, y el dónde adelantar. Y, por supuesto, no hay ningún tipo de crimen en hacerlo si se hace correctamente.

Existe la creencia de que adelantar es algo malo. No pocos usuarios de las vías se molestan cuando algún otro coche les rebasa. No ignoran por supuesto que la maniobra es legítima pero llegado el caso reaccionan contra el atrevido. En el fondo, se le acusa a dar satisfacción a no sé cuántas represiones.

El conductor que adelanta, aunque lo haga con la mayor precisión y corrección, pasa a ser, para la mayoría, un loco de la carretera.

En parte esta creencia ha sido promovida por las estadísticas semanales de accidentes. Allí, entre otras causas habituales, se citan los adelantamientos antirreglamentarios. Y el automovilista lento cree que todos los adelantamientos, son iguales. Todos indebidos y peligrosos.

Efectivamente, en la estadística anual (año 1975), se registra 2.693 casos (entre ciudad y carretera) de accidentes de tráfico por esta causa. El número no es elevado, ciertamente, y suponemos que los adelantamientos antirreglamentarios serán muchos más a lo largo de un año en el conjunto de la red nacional.

Lo que no revela la estadística

Sin embargo, hay algo que la estadística anual no revela, o si lo dice, no en la proporción reflejo de la realidad diaria. Entre las causas de accidentes, hay una que dice: «No facilitar el adelantamiento», lo que supone también una infracción al Código. Pero en este capítulo, los casos se reducen a 55 a lo largo de todo el año. Y estas cifras no responden a la realidad.

En el tráfico de cada día hay cientos de miles de casos, en los que algunos automovilistas se resisten a dejarse adelantar. Unas veces porque, situados delante de otros coches, en el carril izquierdo, no dejan paso al que les sigue más rápidamente y se mantienen en el mismo carril impertérritos. Otras, en carretera, cuando advierten que alguien, detrás, inicia la maniobra de adelantar, momento que aprovecha el automovilista de delante, para forzar la marcha y poner las cosas difíciles a quien trata de rebasarles. En ambos casos, el Código es taxativo: se comete una infracción, que puede ser incluso tan peligrosa como un adelantamiento antirreglamentario.

No pocas veces, algún automovilista ha sido sancionado por pisar el comienzo de una raya continua, sin que haya tenido culpa alguna. Claro que es denunciable este hecho, pero los agentes no han advertido a tiempo las razones por las que dicho conductor se vio forzado a pisar la raya. Ocurrió sin duda, que el automóvil que iba delante, al advertir que otro le adelantaba, forzó la marcha, metiendo en apuros, en la misma raya continua, al «infractor».

Creemos que en este tema, los agentes debieran extremar la vigilancia. Y saber calificar rápidamente las infracciones que se cometen. Comprendemos que es difícil observar, denunciar los casos de adelantamientos boicoteados.

Todos hemos sufrido esas situaciones más de una vez. Pero sólo entonces lo apreciamos. Y mucho nos tememos que, en la mayoría de las denuncias por lo que se llaman adelantamientos antirreglamentarios, la culpa no fue de un mal conductor que se lanzó adelante indebidamente, sino de otro conductor que, de pronto, recuerda que tiene un acelerador debajo del pie derecho, y no colabora de acuerdo con lo que el Código ordena: dejar sitio y reducir la velocidad. La legislación protege esto último con multas de cinco mil pesetas a quienes aumenten la velocidad de su coche o corten el paso al que pidió permiso para adelantar y ha iniciado la maniobra.

Dada la frecuencia y peligrosidad de estos hechos, convendría que los agentes de tráfico extremaran la vigilancia y, sobre todo, juzgaran correctamente lo sucedido, para evitar que, aún habiendo cumplido el Código, alguien sancionado "por culpas ajenas». En estos casos, además, la intencionalidad queda clara, y no cabe siquiera el atenuante de ignorancia, de desconocimiento o la inadvertencia. — (PYRESA).

Mariano OTERMIN

RINCON TECNICO

El calor, la detonación y los NOVENTA octanos

Son bastantes los automovilistas que han optado por pasarse a la gasolina de 90 octanos, al menos a título experimental para ver qué pasa y cómo la aceptan sus motores. En algunos casos se han encontrado con la grata sorpresa de que el motor la admite sin dificultades, que el automóvil anda exactamente igual que con la gasolina de 96 octanos y sin pérdida de prestaciones, lo que resulta lógico, dado que el poder calorífico de una y otra gasolina es similar. En otros casos, el motor se niega totalmente a aceptar esta gasolina debido a que por sus características técnicas un octanaje tan bajo es inadecuado. Pero hay también una frontera intermedia constituida por aquellos motores a los que la gasolina de 90 octanos parece venir les bien un día y muy mal al siguiente. Aquí es donde surgen las auténticas dudas y discusiones sobre la conveniencia o no de esta nueva gasolina.

El automovilista, antes de tomar la decisión de probar con gasolina de 90 octanos, lo primero que hace es tener en cuenta la relación de compresión del motor. Si ésta oscila alrededor de 8'5 a 1 sabe que está más o menos en el límite teórico de los 90 octanos y opta por probar dicha gasolina. En el primer repostaje, con cierta cantidad de gasolina de 96 octanos aún en el depósito, el motor funciona bien, sin detonación e incluso sin autoencendido. Al segundo repostaje con gasolina de 90 octanos, prácticamente ya es éste el único combustible que hay en el depósito y es entonces cuando puede variar el comportamiento de un día a otro, refiriéndonos siempre, claro está, a relaciones de compresión próximas a 8'5 a 1.

Cuando el motor está muy próximo al límite de detonación de los 90 octanos hay factores externos que influyen poderosamente con sus variaciones. Los dos más importantes son la temperatura ambiente y las condiciones del tráfico. Una circulación fluida en un día de temperatura suave permite al motor trabajar en condiciones óptimas, de forma que es muy difícil que la detonación aparezca. Por el contrario, si el tráfico es muy denso y la temperatura elevada el motor se ve forzado a trabajar a temperaturas más altas, lo que propicia la aparición de la detonación y el autoencendido.

Debido a esto el sistema de refrigeración del motor adquiere una importancia decisiva, hasta tal punto que si consideramos dos motores idénticos, con el mismo estado de desgaste y sometido a las mismas presiones la mezcla de aire y gasolina, la detonación puede aparecer sólo en uno de ellos, dependiendo de la temperatura de trabajo. Es imprescindible, por lo tanto, que el sistema de refrigeración esté en perfectas condiciones, para que pueda mantener el motor en su temperatura de régimen, independientemente de la temperatura ambiente.

Cuando se cuenta con un motor refrigerado por agua, con un circuito provisto de termostato y ventilador con mando termoeléctrico la cosa es bastante sencilla. El problema es mucho más delicado si el sistema de refrigeración es por aire. En este caso el motor es muy sensible a la temperatura ambiente y a las condiciones del tráfico, de ahí que el comportamiento de los motores refrigerados por aire varíe de forma muy sensible de un día a otro, cuando utilizan un octanaje un poco justo. Por ello no es de extrañar que motores refrigerados por aire, con relaciones de compresión inferiores a 8'5 a 1, no puedan admitir la gasolina de 90 octanos. Además en estos motores se establece un círculo vicioso y es que en el momento que surge la detonación la temperatura del aceite del motor aumenta considerablemente. Como en la refrigeración por aire el lubricante juega un papel fundamental como refrigerante, cuando su temperatura aumenta aún sube más la del motor, con lo que las condiciones de trabajo son cada vez más difíciles. Detonación y temperatura de trabajo están muy unidos y esto lo debe tener muy presente el automovilista.

(PYRESA)
Mariano OTERMIN

VENTA DE BAJOS
LA COOPERATIVA SAN IGNACIO
vende LOCALES COMERCIALES en la obra sita entre Paseo del Otero y Calle Pizarro.
Informes de 7 a 8 de la tarde en Casado del Alisal, 19, entreplanta o llamando al teléfono 71 19 38.

Grifería GROHE
— Cerámicas.
— Sanitarios.
— Accesorios cuartos de baño.
— Muebles de cocina SIEMATIC.
De las marcas de mayor prestigio nacionales y extranjeras.
Suministros e Instalaciones C. V. C.
(Agencia Uralita)
Avda. José Antonio, 17. Teléfono: 72-14-84 72-01-98 PALENCIA

M.C.D.2022

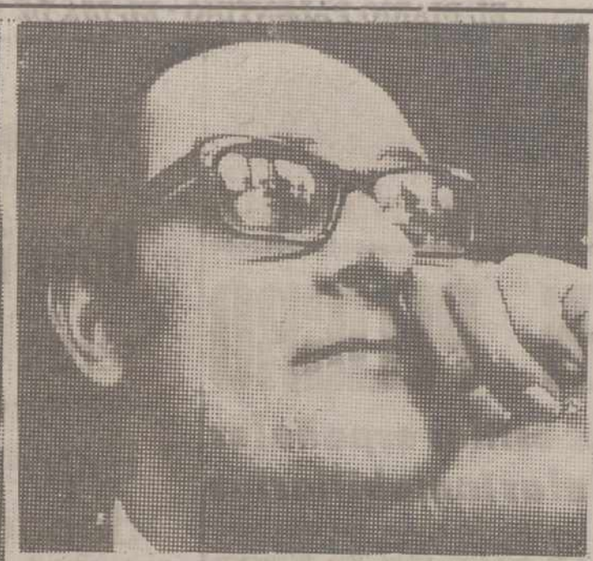

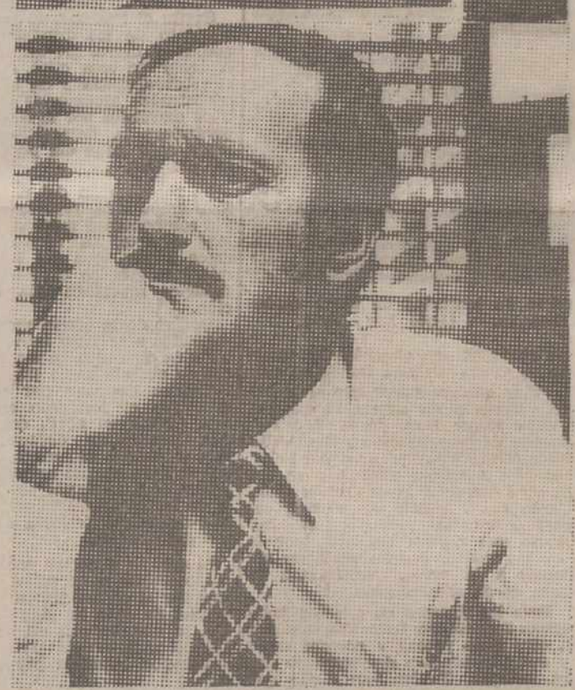

¿QUE INTERES TIENE VD. POR SU DINERO?

Vd. piensa que mucho. Pero si está obteniendo menos del 9%... Vd. tiene poco interés.

¡Auméntelo!

En la 13ª emisión de Bonos del Banco de Fomento, puede obtener desde un 9% hasta

un 13%

Con vencimiento semestral de los cupones

Demuestre interés por su dinero. Invierta en Bonos del Banco de Fomento.

Información:
PALENCIA
Plza. de San Lázaro, 6 - Telf 72 58 00
MADRID
Oficina Principal - P.º de la Castellana, 92 - Tel. 262 09 00
Y BANCO CENTRAL

BF BANCO de FOMENTO

por su interés

M.C.D.2022

REPORTAJES "DIARIO-DIA"

Entre la especulación y la desidia

ARQUITECTURA EN PELIGRO

Edificios representativos de los estilos españoles desaparecen bajo la piqueta de las inmobiliarias

Las cosas de Palacio van despacio. Una vez más, el viejo dicho, vuelve a ser realidad. Una incontable serie de patrimonios culturales y artísticos del país se van yendo poco a poco de este mundo por obra y gracia del abandono, de la especulación, del analfabetismo y la rapiña. Cualquier obra arquitectónica, sea palacio, iglesia, arco o puente, pertenece a todo el pueblo, y puede desaparecer —legalmente— en el tiempo que los obreros tarden en demolerla. El descuido y el interés económico, tienen la culpa.

Cantidad de pueblos españoles pueden servir de testigos. Cantidad de obras culturales, grandes o pequeñas, encantadoras iglesias o tallas valiosísimas están expuestas al viaje .Al viaje de la destrucción por derrumbamiento, o al otro que las lleva a la ciudad, al comercio, después de una transacción fraudulenta. El negocio de las antigüedades. Y el negocio de un suelo edificable y transformarse en apartamentos.

El Colegio Oficial de Arquitectos de Madrid, montó una exposición en donde la serie de desmanes se hacía patente por virtud de la fotografía. El COAM advierte sobre el peligro que corre otra obra en Madrid: El Palacio de Zabalburo, en la calle Héroes del Diez de Agosto, número 8. Este Palacio recoge la influencia del arquitecto francés Violet-le-Duc, en Juan Segundo de Lema, autor de la citada Casa-Palacio. Aquel movimiento cultural intentaba revivir la vieja concepción medieval de la arquitectura. Las nuevas formas de enfocar el diseño tuvieron gran eco en las generaciones de la segunda mitad del XIX, y reformaron las propias enseñanzas de arquitectura. Según informe del COAM, Juan Segundo de Lema, fue de los primeros en considerar la obra de Violet-le-Duc, como de las aportaciones más importantes de aquella época al campo del diseño arquitectónico.

Juan Segundo de Lema realizó sin duda su mejor obra en este Palacio. Pero otras varias se pueden reseñar del mismo autor en Madrid. Así la Casa Real de Tapices (Fuenterrabía, 2), el Panteón de Infantes de El Escorial, el Hospital Homeopático de San José, en la calle Eloy Gonzalo; otras más tienen la firma de este arquitecto que tanto obedeció a la práctica como al estudio, participando en manifestaciones de todo tipo propias de su profesión, concursos, proyectos.

El Palacio de Zabalburo tuvo también otros arquitectos notables. Luis de Landecho le añadió un salón de fumar, comunicado con un invernadero de hierro y cristal. Este invernadero, es uno de los elementos característicos de este tipo de construcciones, y aunque desaparecido en la mayoría de los palacios existentes en Madrid, aún se conserva en este de Zabalburo. Sáinz de Lastra efectúa un añadido en la primitiva obra de Segundo de Lema.

EN PELIGRO

Un nuevo cartel de «en peligro» habrá que colgar ahora en este nuevo caso del Palacio de Zabalburo. Un cartel que deberían ostentar tantos edificios de incalculable valor patrimonial, que corren los vientos del abandono, del negocio, de la ignorancia administrativa. El patrimonio nacional no cuenta con recursos suficientes. Desde luego, bastantes menos millones de los necesarios. Y en muchas ocasiones se invierten en una sola obra. Pero el problema de palacios, caserones, y demás construcciones, no es sólo el de su adquisición, o el de la declaración de patrimonios nacionales. Hay un problema consecuente y es el de el uso que van a tener esas obras rescatadas ya. No se trata de legalizar su existencia futura, sino de procurar su —mantenimiento— futuro.

El abandono hace presa después, de las bóvedas, de los suelos, de las piedras, de los ladrillos en otro tiempo celosamente cuidados. Hay que dar a esos «rescates» un fin actual y necesario. Ya que tanto se habla de falta de reductos culturales, de bibliotecas, de museos, no estará de más repasar la lista de las necesidades y encontrar solución en esos muros cargados de historia y valor —no lo olvidemos— patrimonial. A propósito del Palacio de Zabalburo, el COAM, advierte del peligro que corre y aboga por su conservación. No sólo sería un freno a la operación especulativa, sino que incidiría en la defensa de una arquitectura que apenas tiene eco, no sólo en el mundo de los propios estudiosos de la arquitectura, sino y sobre todo a nivel popular.

Las cosas de Palacio, van despacio, dice el viejo dicho; pero no estará de más recordar que cada hora que pasa convierte más en víctima a esas manifestaciones culturales.—(PYRESA).

J. M.

Fotos: Archivo.

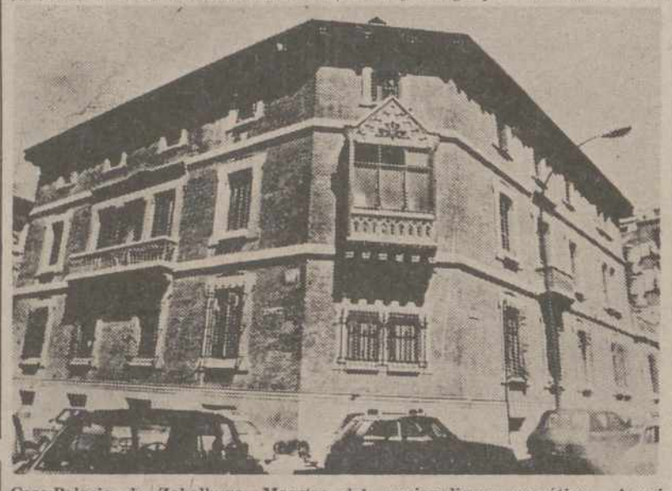

Casa-Palacio de Zabalburo. Maestra del «racionalismo neogótico». Arquitecto Juan Segundo de Lema. Año 1878. — (Foto Pyresa).

El paraíso que no volverá a ser lo que fue

Unas islas devastadas por los experimentos nucleares serán devueltas a sus antiguos pobladores

Entre ellas está el ATOLON DE ENIWETOK, donde se lanzó la primera bomba de hidrógeno

Los Estados Unidos han iniciado una operación —en la que invertirán 20 millones de dólares— con el fin de devolver el diminuto y devastado atolón de Eniwetok, en el Pacífico, a los nativos que hubieron de marcharse de allí. Desde Hawai se están transportando a Eniwetok (a 4.800 kilómetros de distancia) tropas y modernos aparatos detectores de radiación.

El atolón forma parte del fideicomiso de los Estados Unidos en Micronesia y durante una década se realizaron allí diversas pruebas nucleares. En octubre de 1952, Norteamérica lanzó allí su primera bomba de hidrógeno. La explosión destruyó una de las islas que rodean el lago del atolón y dejó en su lugar un cráter de más de 15 kilómetros de ancho.

Esta fue una de las 43 explosiones nucleares que comenzaron en 1948 y terminaron diez años después, cuando los Estados Unidos y la Unión Soviética decidieron suspender las pruebas en la atmósfera. Al acabar los experimentos, dos de las 42 islas del atolón habían desaparecido del mapa y solo diez estaban libres de radiación.

MONTAÑAS DE CHATARRA

Las 40 islas del atolón, que bordean un volcán submarino, representan solo un 2,75 por 100 de sus 984 kilómetros cuadrados. El resto lo constituye un lago. Las playas de las islas están cubiertas de restos, apenas identificables, de material bélico —erosionado por el agua, la arena y el sol tropical— que quedó allí después de que las fuerzas norteamericanas arrebataran el atolón a los japoneses durante la Segunda Guerra Mundial.

Miles de toneladas de proyectiles de artillería habían reducido virtualmente las islas de Eniwetok a montañas de chatarra cuando las tropas norteamericanas desembarcaron en junio de 1944.

Además de los soldados japoneses, los norteamericanos encontraron 136 nativos de origen polinesio que, según dice uno de los funcionarios norteamericanos que se encuentran ahora en el atolón, eran "tan amables y generosos que casi daban ganas de llorar». La Marina de los Estados Unidos trasladó a los indígenas a otro atolón, Ujelang, a 190 kilómetros en dirección Sur, donde permanecen desde hace más de 30 años.

Después de la guerra, Norteamérica estableció en Eniwetok bases científicas y militares y puso en marcha un programa de pruebas nucleares que duró diez años. En cierto momento hubo en las bases 8.000 soldados, científicos y técnicos. Pero después del pacto soviético-norteamericano de 1958 las instalacsiones quedaron abandonadas.

Tras una explosión atómica, quedan miles de toneladas de tierra contaminada e ingentes montones de chatarra. — (Foto Efe - Fiel).

LIMPIEZA Y REPOBLACION FORESTAL

De acuerdo con las condiciones establecidas por las Naciones Unidas al declarar el fideicomiso, los Estados Unidos quedaban obligados a devolver las islas a sus primitivos habitantes en el momento en que desapareciera "la necesidad de su uso y ocupación".

En una declaración formulada en 1972, los Estados Unidos reconocían la importancia que los micronesios dan a la tierra y se comprometían a permitir la vuelta de los isleños en cuanto el atolón estuviese "rehabilitado". El Congreso concedió un crédito de 29 millones de dólares para la operación de limpieza que ahora se ha iniciado.

El capitán Chuck Day, jefe de la sección radiológica del grupo encargado de la operación, declaró a los periodistas que, según cálculos, habría que retirar de las islas unas 200.000 toneladas de tierra contaminada y miles de toneladas de chatarra. De acuerdo con el plan establecido por los militares, la operación de limpieza, en la que participarán alrededor de un millar de hombres, tardará casi dos años en estar terminada.

Luego, el Departamento norteamericano del Interior comenzará la repoblación forestal y los isleños —que ahora son 450— serán trasladados nuevamente a su tierra.

LA ISLA ENVENENADA

Unos 500 soldados han comenzado ya los preparativos en el centro de mando situado en Eniwetok. Al otro lado del lago, unos 70 isleños observan y aguardan con cierta inquietud las idas y venidas de los militares y científicos que han invadido su atolón. Los nativos, entre repatriados recientemente a la isla incontaminada de Japtan con el fin de que dieran su opinión sobre la operación de limpieza y recibieran al mismo tiempo información sobre sus resultados.

Uno de los funcionarios encargados de los contactos con la prensa dijo que una de las razones de llevar a algunos nativos a la isla desde el primer momento era la de asegurarse de que se enteraban de las restricciones que encontrarán cuando su pueblo vuelva a instalarse allí.

"Hay que reconocer que el atolón no volverá a ser nunca lo que fue ..dijo Roger Ray, de la Administración de Investigación y Desarrollo Energético.—Será preciso controlar las islas a las que pueden ir los nativos, determinar lo que puede cultivarse, etc.". Añadió que es muy escasa o nula la radiación en las aguas que rodean las islas, por lo que los nativos podrán dedicarse sin temor a la pesca, que forman la base de su alimentación.

Pero los tiempos en que los indígenas iban en sus barcas de una isla a otra para pescar y recoger cocos y otros frutos han desaparecido para siempre. Ya les han dicho que una de sus islas está «envenenada» y más tarde les explicarán en qué lugares pueden instalarse, cultivar la tierra o, simplemente, divertirse.

Por PETER KIERNAN

A consecuencia de la especulación contra la peseta

Aumentó el déficit exterior

Madrid, 6. (Cifra). — El déficit exterior se ha visto intensificado durante el mes de mayo como consecuencia de la contra la peseta, afirma el informe del Banco de España sobre la evolución monetaria correspondiente al mes de mayo.

Según el informe, la tasa de crecimiento de las disponibilidades líquidas en mayo, fue del 21'9 por 100. A tenor de esta cifra se confirma el retorno, iniciado en abril, de las magnitudes monetarias a los objetivos marcados por la autoridad, superándose la desaceleración registrada a lo largo del primer trimestre del año.

La reactivación del dinero ha venido impulsada principalmente por sus componentes monetarios en sentido estricto. La oferta monetaria crece a una tasa del 30'7 por 100, mientras que los depósitos semimonetarios muestran una desaceleración.

Dentro de la oferta monetaria, los depósitos a la vista han sido el factor más dinámico en mayo, mientras que en abril lo había sido el efectivo. Conviene destacar por otra parte, que, tras el fortísimo aumento de este último en abril, cabía esperar una importante desaceleración al mes siguiente. Sin embargo el efectivo ha progresado todavía en mayo a una tasa bastante alta, similar a la de las disponibilidades. Hay pues, una tendencia definida a un mayor uso del efectivo.

El crédito al sector privado ha seguido creciendo en mayo a un ritmo superior al de las disponibilidades líquidas. Su tasa ha sido del 26'8 por 100, lo que implica un aumento de 112.400 millones de ptas. en la financiación obtenida por vía crediticia.

RINCON AMENO

CRUCIGRAMA

NUMERO 6

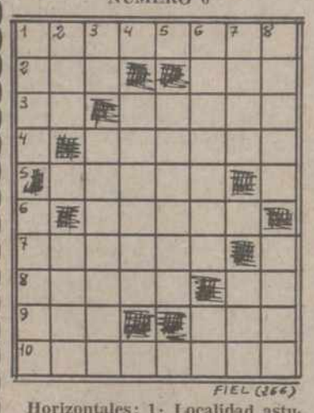

FIEL (266)

Horizontales: 1: Localidad asturiana. 2: Adverbio de lugar. Lugar de trilla de la mies. 3: Té chino. Regla o procepto 4: Ménsula de más longitud que vuelo. 5: Detened un cuerpo móvil. 6: Remar. 7: Moved violentamente algo. 8: Día de la semana Voz arriera. 9: Guacamayo mejicano. Término o remate de una empresa. 10: Infame, ruin.

Verticales: 1: Punta de tierra que se adentra en el mar. Relativo a la mejilla. 2: Arbol leguminoso venezolano. Pecado capital. 3: Símbolo del bario Maestros hebreos, intérpretes de la Biblia. 4: Mezcla de pez y cera. 5: Extingues un fuego. 6: Suavidad o blandura, Virtud teologal. 7: Dios griego del Amor. Tratamiento inglés. 8: Reponerse de una enfermedad. Figura geométrica.

SOLUCION AL NUMERO 5:

Horizontales: 1: Ojerizas. 2: Ron. Aca. 3: Ib. Peral. 4: Retaba. 5: Marat. 6: Cepas. 7: Atizan. 8: Simas. Re. 9: ¡Alo! Pua. 10: Rasarian

Verticales: 1: Orín. Casar. 2: Job. Tila. 3: En. Racimos. 4: Pereza. 5: Etapas. 6: Zaratan Pi. 7: Acab. Rúa. 8: Salas. Lean.

SOLUCION AL JEROGLIFICO DEL DIA ANTERIOR

Al tendedero.

SOLUCION AL JUEGO DEL LABERINTO DE LETRAS DEL DIA ANTERIOR

Damiana, Daniela, Daría, Delfina, Demetria, Desideria, Diana, Dionisia, Dolores, Dominga y Dorotea.

JEROGLIFICO

ATON
PON

¿Dónde llevaron a tu tío?

SALTO DEL CABALLO

FÍ	PLA	LO	SÍ	RO.
RO,	LA	NÍ	ES	QUE
TA	CA	EL	CA	LEN
PA	O	ES	SÍG	BRA
QUE	Y	LA	CIO	MÁS

Con los movimientos del salto del caballo del ajedrez, y empezando por la sílaba subrayada, podrá leer un pensamiento de René Dorin.

QUIMERA DE DAGUERRE

El químico J. B. Dumas recibió un día la visita de una señora desconsolada, que le dijo:

—Mis hijos y yo estamos arruinados por la fiebre de mi marido, que persigue una quimera. Usted sólo puede hacerle comprender que nunca sus investigaciones le llevarán a la fortuna.

—¿Cómo se llama su marido? —le preguntó el químico.

—Daguerre —contestó la señora.

—Envíemelo mañana —le pidió el otro.

Al día siguiente, después de la entrevista, la señora Daguere preguntó a J. B. Dumas lo que había sacado en limpio de la situación y el químico le respondió:

—Señora, le he dicho que estaba sobre las trazas de un descubrimiento genial. Pero soy yo en lo sucesivo quien correrá con los gastos de sus investigaciones.

Y así fue como iba a nacer la fotografía.

Novedades Editoriales

Anuario económico y social de España 1977. —800 pesetas.

Víctor Alba: LOS SEPULTUREROS DE LA REPUBLICA.—350 pesetas.

López Rodó: LA LARGA MARCHA HACIA LA MONARQUIA.—900 pesetas.

Serrano Gómez: DICCIONARIO DE TERMINOS SOCIOPOLITICOS.—125 pesetas.

GUIA DE CAMPINGS DE ESPAÑA. 75 ptas.

Listes: MEMORIAS, Tomo I,—800 pesetas.

Solicítelo en nuestra sección de Librería

I. G. DIARIO-DIA

Mayor, 99. Tfno. 72 26 90

GRAFICAS AGUADO

Mayor, 98 Tfno. 72 27 84

tv.E. PROGRAMAS PARA EL DIA 7

PRIMERA CADENA

12'45: Carta de ajuste. «Tony Valor».—14,00: Programa regional simultáneo.—14,30: Apertura y presentación.—14,31: Gente.—15,00: Telediario. Primera edición.—15,35: ¿Quién es...?—16,05: Oficina Delphi. «El comisionista del terror».—16,55: Seis canciones, Manuel García.—17,15: Despedida y cierre.—19,15: Carta de ajuste. «Lucha Villa».—19,31: Apertura y presentación.—19,35: Un globo, dos globos, tres globos. ¡Abrete, Sésamo!: Episodio número 31-A. Juan sin miedo Cosas de chicos: «El peleón Wheeler ha muerto». Mundo acuático. «Volando con el viento».—21,00: Telediario. Segunda edición.—21,30: Tour de Francia. Resumen de la etapa del día.—21,40: Hombres que dejan huella. 1962. —23,45: Ultima hora.—24,00: Poesía e imagen.—00,05: Despedida y cierre.

SEGUNDA CADENA

19,15: Carta de ajuste. «Flamenco: Gómez de Jerez».—19,45: Presentación y avances.—19,46: Dibujos animados. «Gulp».—20,00: Redacción de noche.—21,00: Polideportivo. Actualidad deportiva.—22,30: Trazos. Revista de Artes.—23,30: Despedida y cierre.

M.C.D.2022